



Servizi Demografici



Villa "La Magia"

QUARRATA E LA SUA POPOLAZIONE

ANNO 2018

Indice generale

Premessa.....	3
Dinamica demografica anno 2018.....	5
Dinamica demografica dal 1980 al 2018.....	6
Densità di popolazione.....	7
Vari indici sulla popolazione.....	8
Indice di natalità e di mortalità – Saldo naturale – Saldo migratorio.....	8
Indice di vecchiaia.....	9
Rappresentazione grafica della popolazione suddivisa per fasce d'età.....	10
Stranieri residenti per anno.....	11
Nascite registrate dallo Stato Civile.....	12
Nati dal 1982 al 2018 secondo dati Stato Civile.....	13
Nati nel 2018.....	14
Matrimoni.....	15
Separazione e divorzi.....	16
Acquisto cittadinanza italiana 2014-2018.....	17
Deceduti.....	18
Andamento deceduti dal 1980 al 2018.....	19
Distribuzione dei deceduti per classi di età.....	20
Popolazione suddivisa per frazioni.....	21
Confronto tra frazioni 2011-2018.....	22
Nati 2018 e residenti al 31 Dicembre suddivisi per frazione.....	23
Cittadini residenti nati dal 2008 al 2018 suddivisi per frazione.....	24
Abitanti e famiglie suddivisi per zona pianeggiante e zona collinare.....	25
Cittadini italiani residenti per frazione.....	26
Stranieri suddivisi per nazionalità.....	27
Cittadini stranieri suddivisi per continente di origine.....	30
Immigrati 2018.....	31
Emigrati 2018.....	32

Premessa

Questa è la 17ma edizione dell'Annuario Statistico del Comune di Quarrata: nella prima parte, come di consueto, abbiamo inserito le statistiche istituzionali, ovvero quelle elaborate per conto di Istat nel corso dell'anno ed alcune elaborazioni effettuate sulla base di tali dati.

Come abbiamo più volte accennato nel corso delle introduzioni delle precedenti edizioni dell'Annuario, le statistiche Istat sono elaborate distintamente, dall'ufficio di Stato civile e dall'ufficio Anagrafe.

Le statistiche di stato civile registrano gli eventi di stato civile che si verificano nell'anno, cioè le nascite, i decessi, i matrimoni ed i divorzi, nonché gli acquisti della cittadinanza italiana: si calcolano con il criterio della data dell'**evento**, ovvero della data in cui essi si sono verificati.

Le statistiche registrate dall'anagrafe registrano i **movimenti** che subisce l'anagrafe, sia per effetto dei fenomeni migratori (immigrazione ed emigrazione da e per altri comuni e/o per l'estero) che per effetto degli eventi di stato civile. Gli eventi di nascita e morte, infatti, determinano anche una variazione dell'anagrafe, poiché la popolazione subisce, rispettivamente, un incremento o un decremento. Dal punto di vista statistico, ogni evento è calcolato in anagrafe nel momento in cui esso viene registrato: pertanto, un evento di nascita o di morte potrà determinare una variazione dello stato civile in un dato mese o anno ed in un mese/anno diverso per l'anagrafe.

Ad esempio: una nascita avvenuta il 28/3 viene dichiarata all'ufficio di stato civile il 29/3 e viene trasmessa all'ufficio anagrafe per l'aggiornamento della famiglia dei genitori il 2/4: ebbene, applicando i criteri illustrati sopra, tale nascita rappresenta un evento registrato nella statistica dello stato civile nel mese di marzo ed un movimento della statistica di anagrafe del mese di aprile.

Diciamo questo per spiegare per quale motivo i dati delle nascite e delle morti in alcune statistiche sono differenti.

Vi sono, inoltre, due statistiche riepilogative del numero della popolazione residente suddivisa per anno di nascita, stato civile e sesso (POSAS) ed una relativa alla popolazione residente suddivisa per sesso e anno di nascita (STRASA): esse sono calcolate con molteplici criteri combinati fra loro e, pertanto, POSAS fornisce un dato complessivo della composizione della popolazione lievemente diverso dal dato finale mensilmente rilevato dalle statistiche.

La **seconda parte dell'annuario**, invece, contiene alcune elaborazioni dei dati relativi alla popolazione suddivisa nelle frazioni, sulla popolazione straniera residente ed altro, che impiegano dati che non sono registrati dalle statistiche Istat: pertanto, per poter elaborare tali tabelle utilizziamo un dato che è quello della popolazione calcolata al 31 dicembre 2018.

La popolazione residente al 31/12/2018 in base ai dati ufficiali Istat è di 26693 persone, di cui 13000 maschi e 13693 femmine. I nati nell'anno sono 225, in lieve calo rispetto all'anno scorso che si era caratterizzato per un rilevante calo demografico ed in linea con l'andamento degli anni passati.

Tuttavia, a causa del numero dei decessi (240), il saldo naturale dell'anno è negativo e pari anche quest'anno a -15.

Il tasso di natalità, di conseguenza è in lieve flessione, passando dal 8,74 del 2017 al 8,5 dell'anno corrente.

L'analisi dei dati relativi ai decessi conferma un ulteriore lieve aumento dell'aspettativa di vita che passa dal complessivo 80,96 del 2016 ed all'81,64 del 2017 all'81,92 calcolato quest'anno: diminuisce la prospettiva per gli uomini (per i quali si passa da una aspettativa di 80,18 a 79,53), mentre aumenta quella delle donne (da 83,72 a 84,28).

La popolazione residente a fine anno, in ogni caso, è aumentata di **233** unità grazie ad un **+248** del saldo migratorio (differenza fra immigrati ed emigrati).

La popolazione straniera calcolata al 31/12/2018 ammonta a 3100 unità.

La cittadinanza più rappresentata è ancora quella albanese (1001 persone, pari al 33,99 degli stranieri), seguita da quella cinese (722 persone) che ha superato quella romena (641 unità) e quella marocchina (291).

In lieve flessione il numero dei matrimoni rispetto scorso anno: ne sono stati celebrati 73 (-12 rispetto al 2017) di cui 38 civili e 35 religiosi: 7 hanno riguardato cittadini italiani e stranieri e 7 solo stranieri.

Si registra un notevole incremento del numero di separazioni ed i divorzi redatti o registrati in comune: in ottemperanza al D.L. 132/2014 che ha introdotto nuove procedure semplificate per la separazione dei coniugi ed il divorzio in forma consensuale sono stati redatti 22 accordi direttamente davanti all'ufficiale dello stato civile e sono stati trascritti 23 atti di negoziazione assistita redatti dagli avvocati per un totale di 45 atti totali contro i 29 dello scorso anno.

BUONA LETTURA!

Dinamica demografica anno 2018

Dati rilevati dalla statistica mensile anagrafica.

mese	movimento naturale			movimento migratorio			popolazione residente fine mese	incremento
	nati	morti	saldo	immigrati	emigrati	saldo		
GENNAIO	25	25	0	110	110	0	26460	0
FEBBRAIO	24	23	1	101	48	53	26514	54
MARZO	14	33	-19	87	39	48	26543	29
APRILE	9	16	-7	68	68	0	26536	-7
MAGGIO	18	23	-5	73	75	-2	26529	-7
GIUGNO	14	20	-6	88	89	-1	26522	-7
LUGLIO	17	19	-2	102	69	33	26553	31
AGOSTO	25	20	5	80	55	25	26583	30
SETTEMBRE	23	20	3	106	45	61	26647	64
OTTOBRE	16	15	1	59	94	-35	26613	-34
NOVEMBRE	22	13	9	152	78	74	26696	83
DICEMBRE	18	13	5	50	58	-8	26693	-3
TOTALE	225	240	-15	1076	828	248	26693	233
						M	13000	
						F	13693	

Dati rilevati dalla statistica mensile anagrafica

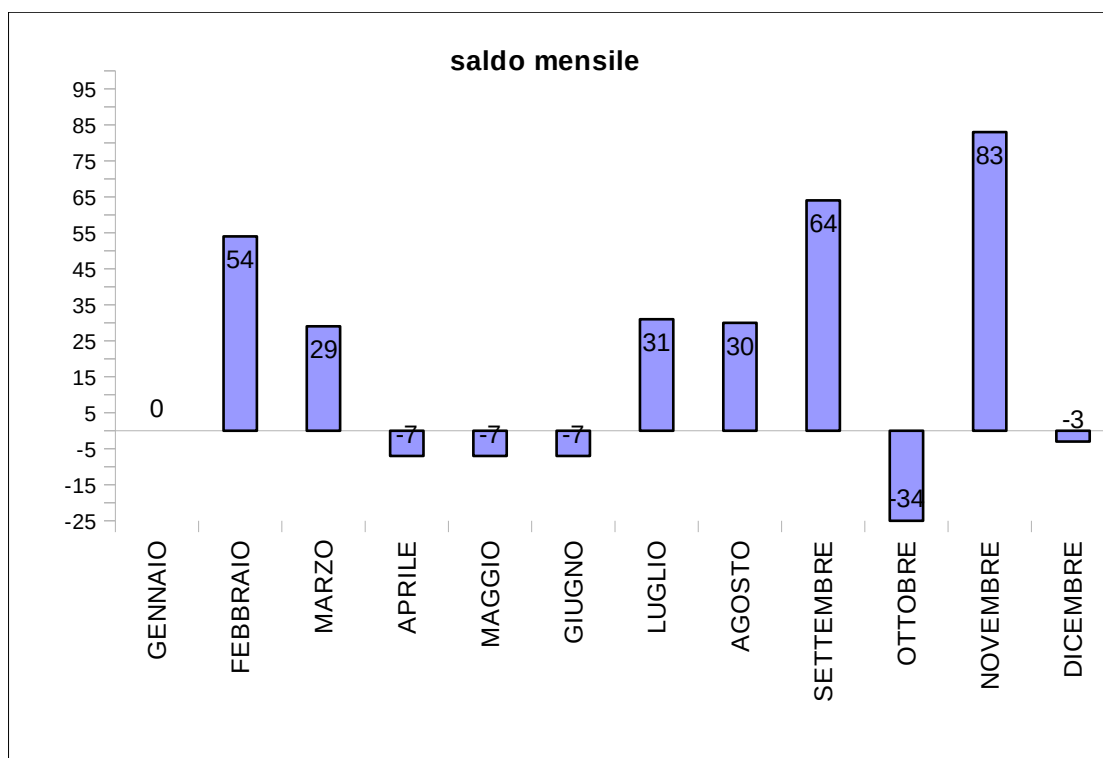

Dinamica demografica dal 1980 al 2018

ANNO	MOVIMENTO NATURALE			MOVIMENTO MIGRATORIO			popolazione residente	incremento residenti	Variazione in %	
	nati	morti	saldo	immigrati	emigrati	saldo				
1980	216	143	73	490	300	190	20150	263	1,31%	
1981	197	170	27	488	249	239	*	20354	266	100,00%
1982	191	181	10	446	269	177		20541	187	0,91%
1983	195	174	21	401	333	68		20630	89	0,43%
1984	175	195	-20	444	344	100		20710	80	0,39%
1985	180	183	-3	402	362	40		20747	37	0,18%
1986	171	182	-11	371	377	-6		20730	-17	-0,08%
1987	169	195	-26	297	306	-9		20695	-35	-0,17%
1988	174	153	21	434	351	83		20799	104	0,50%
1989	164	178	-14	394	303	91		20876	77	0,37%
1990	168	184	-16	337	326	11		20871	-5	-0,02%
1991	141	188	-47	477	251	226	**	20997	179	0,60%
1992	166	211	-45	503	328	175		21127	130	0,62%
1993	165	186	-21	520	359	161		21267	140	0,66%
1994	162	201	-39	498	371	127		21355	88	0,41%
1995	161	187	-26	403	329	74		21403	48	0,22%
1996	152	191	-39	517	406	111		21475	72	0,34%
1997	186	205	-19	532	424	108		21564	89	0,41%
1998	174	180	-6	634	388	246		21804	240	1,10%
1999	194	186	8	783	476	307		22119	315	1,42%
2000	203	203	0	754	478	276		22395	276	1,23%
2001	206	193	13	682	362	320	***	22707	333	1,37%
2002	235	197	38	739	444	295		23040	333	1,45%
2003	185	219	-34	919	486	433		23439	399	1,70%
2004	238	184	54	913	522	391		23884	445	1,86%
2005	238	210	28	749	644	105		24017	133	0,55%
2006	254	194	60	812	665	147		24224	207	0,85%
2007	242	222	20	995	639	356		24600	376	1,53%
2008	255	231	24	1018	622	396		25020	420	1,68%
2009	248	228	20	969	723	246		25286	266	1,05%
2010	256	239	17	872	796	76		25379	93	0,37%
2011	245	224	21	991	747	244	***	25378	256	0,00%
2012	251	230	21	924	925	-1	***	25398	20	0,08%
2013	201	227	-26	1433	1225	208	****	25846	182	1,73%
2014	246	244	2	995	724	271	****	26119	273	1,05%
2015	239	253	-14	909	824	85		26190	71	0,27%
2016	192	214	-22	954	855	99		26267	77	0,29%
2017	230	245	-15	1005	797	208		26460	193	1,02%
2018	225	240	-15	1076	828	248		26693	233	1,60%

* Valore rettificato a seguito censimento 1981

** Valore rettificato a seguito censimento 1991

*** Valore rettificato a seguito del censimento 2001

**** Valore rettificato a seguito del censimento 2011

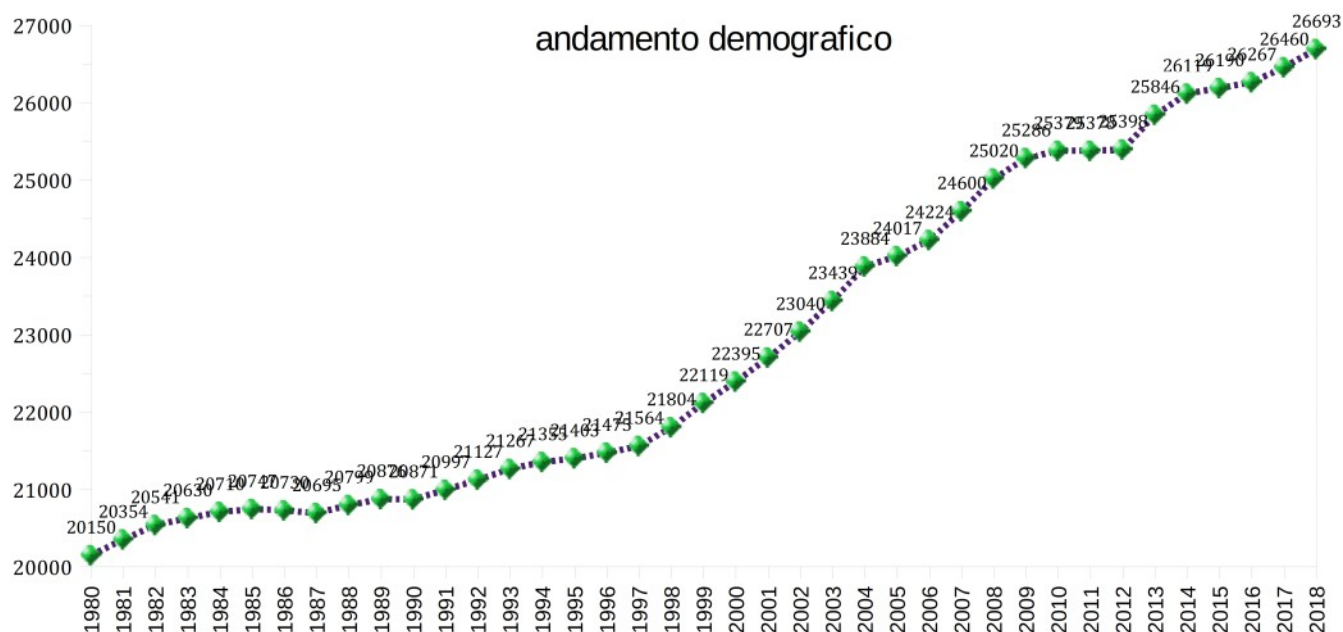

Densità di popolazione

Anni	Totale Abitanti	Sup. Territoriale Km ² 46 Ab/Kmq	Densità
1951	13162	286,13	
1961	14498	315,17	
1971	17280	375,65	
1981	20150	438,04	
1991	21073	458,11	
1998	21804	474,00	
al 20/10/2001	22707	493,63	
2002	23061	501,33	
2003	23460	510,00	
2004	23884	519,22	
2005	24017	522,11	
2006	24224	526,61	
2007	24600	534,78	
2008	25020	543,91	
2009	25286	549,70	
2010	25379	551,72	
2011	25644	557,48	
2012*	25664	557,91	
2012**	25448	553,22	
2013**	25486	554,04	
2014	26119	567,80	
2015	26190	569,35	
2016	26267	571,02	
2017	26460	575,22	
2018	26693	580,28	

* popolazione calcolata

**popolazione ufficiale e rettificata al censimento 2011 con conseguente rielaborazione dell'indice

Vari indici sulla popolazione

Dati elaborati dall'anagrafe

Indice di natalità e di mortalità – Saldo naturale – Saldo migratorio

anno	popolazione	nati	indice di natalità (tasso generico per 1000 abitanti)	morti	indice di mortalità (tasso generico per 1000 abitanti)	Saldo naturale	immigrati	emigrati	Saldo migratorio
1990	20871	168	8,05	184	8,82	-16			
1991	21050	141	6,73	188	8,97	-47			
1992	21127	166	7,87	211	10,01	-45			
1993	21267	165	7,78	186	8,77	-21			
1994	21355	162	7,60	201	9,43	-39			
1995	21403	161	7,53	187	8,75	-26			
1996	21475	152	7,09	191	8,91	-39	517	406	111
1997	21564	186	8,64	205	9,53	-19	532	424	108
1998	21804	174	8,02	180	8,30	-6	634	388	246
1999	22119	194	8,83	186	8,47	8	783	476	307
2000	22395	203	9,12	203	9,12	0	754	478	276
2001	22707	206	9,13	193	8,56	13	682	362	320
2002	23040	235	10,27	197	8,61	38	739	444	295
2003	23439	185	7,96	219	9,42	-34	919	486	433
2004	23884	238	10,06	184	7,78	54	913	522	391
2005	24017	238	9,94	210	8,77	28	749	644	105
2006	24224	254	10,53	194	8,04	60	812	665	147
2007	24600	242	9,91	222	9,09	20	995	639	356
2008	25020	255	10,28	231	9,31	24	1018	622	396
2009	25286	248	9,86	228	9,06	20	969	723	246
2010	25379	256	10,11	239	9,43	17	872	796	76
2011	25644	245	9,60	224	8,78	21	991	747	244
2012	25664	251	9,78	230	8,97	21	924	925	-1
2012*	25448	251	9,82	230	9,00	21	924	925	-1
2013	25486	201	7,89	227	8,91	-26	1433	1099	334
2014	26119	246	9,53	244	9,46	2	1009	728	281
2015	26190	239	9,14	253	9,67	-14	910	825	85
2016	26267	192	7,32	214	8,16	-22	954	855	99
2017	26460	230	8,74	245	9,31	-15	1005	797	208
2018	26693	225	8,5	240	9,06	-15	1076	828	248

*popolazione al 31/12/2012 come da seconda rettifica ISTAT dati Censimento 2011 e conseguenti elaborazioni degli indici di natalità e mortalità

Indice di vecchiaia

anni	minori di 14 anni		maggiori di 65 anni		indice di vecchiaia (indica il rapporto fra popolazione di 65 anni e più e popolazione di età 0-14 anni)		
	maschi	femmine	maschi	femmine	maschi	femmine	
1961	1358	1355	785	899	57,81	66,35	62,07
1971	2019	1939	957	1183	47,40	61,01	54,07
1981	2215	2105	1169	1656	52,78	78,67	65,39
1991	1514	1443	1909	2483	126,09	172,07	148,53
2002	2980		4213		141,38		141,38
2003	3030		4324		142,71		142,71
2004	3139		4463		142,18		142,18
2005	3196		4572		143,05		143,05
2006	3277		4714		143,85		143,85
2007	3385		4803		141,89		141,89
2008	3500		4889		139,69		139,69
2009	3575		4943		138,27		138,27
2010	3623		4730		130,55		
2011	3488		5145		147,51		
2012	3738		4954		132,53		
2013	3521		5108		145,07		
2014	3833		5538		144,48		
2015	3831		5617		146,62		
2016	3801		5428		142,80		
2017	3864		5473		141,64		
2018	3901		5582		143,09		

0-14: Anni 2004/2018

Oltre 65: Anni 1900/1952

Rappresentazione grafica della popolazione suddivisa per fasce d'età

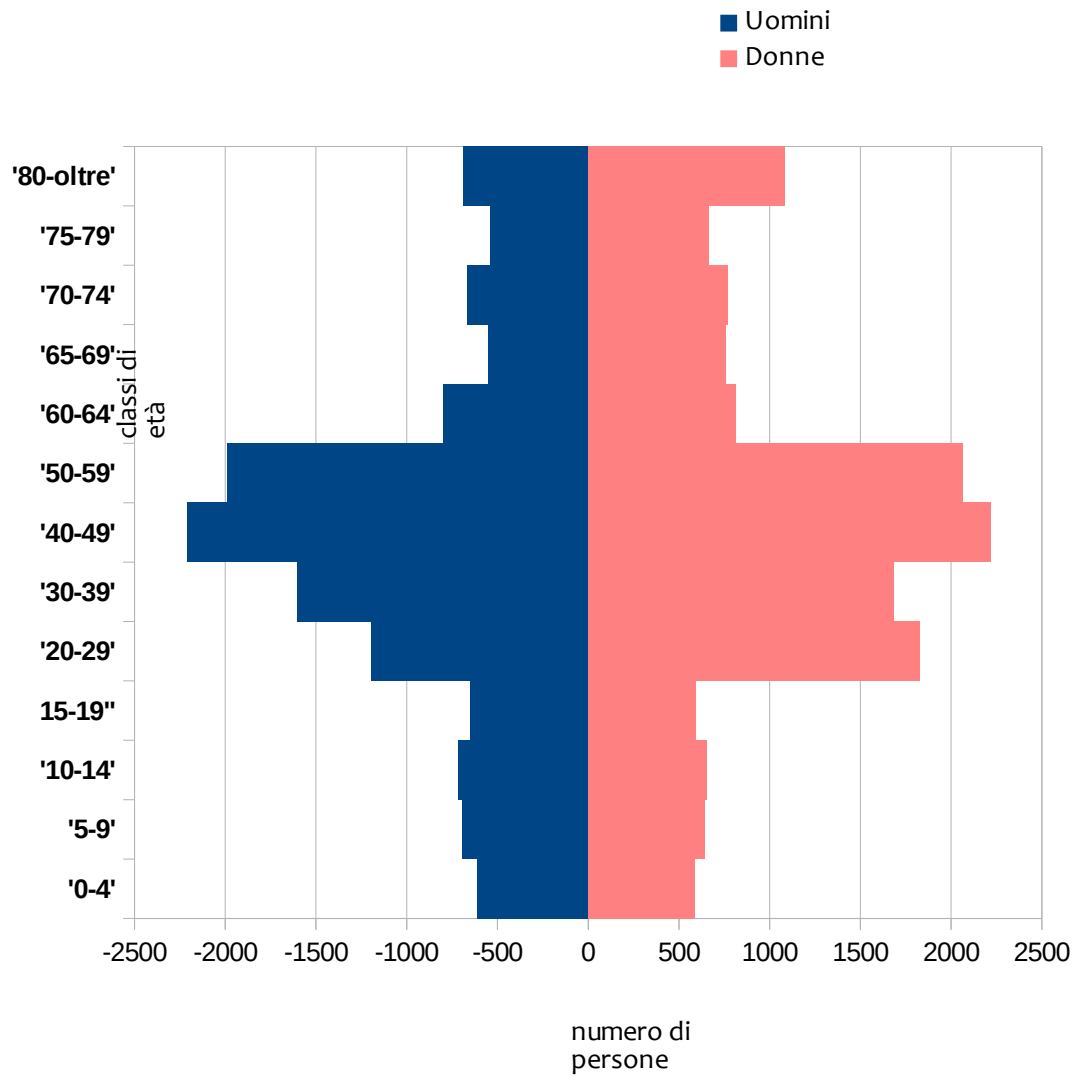

Stranieri residenti per anno

ANNO	TOTALE	POPOLAZIONE RESIDENTE TOTALE	PERCENTUALE STRANIERI SU POPOLAZIONE RESIDENTE
2000	718	22.395	3,21%
AL 21/10/2001	856	22.728	3,77%
2002	1029	23.061	4,46%
2003	1290	23.460	5,50%
2004	1579	23.884	6,61%
2005	1655	24.017	6,89%
2006	1838	24.224	7,59%
2007	2102	24.600	8,54%
2008	2399	25.020	9,59%
2009	2593	25.286	10,25%
2010	2639	25.379	10,40%
2011	2786	25.644	10,86%
2012	2813	25.755	10,92%
2013	2820	25.908	10,88%
2014	2897	26.129	11,09%
2015	2805	26.242	10,69%
2016	2804	26.267	10,67%
2017	2936	26.460	11,10%
2018	3100	26.693	11,61%

Stranieri residenti dal 1992

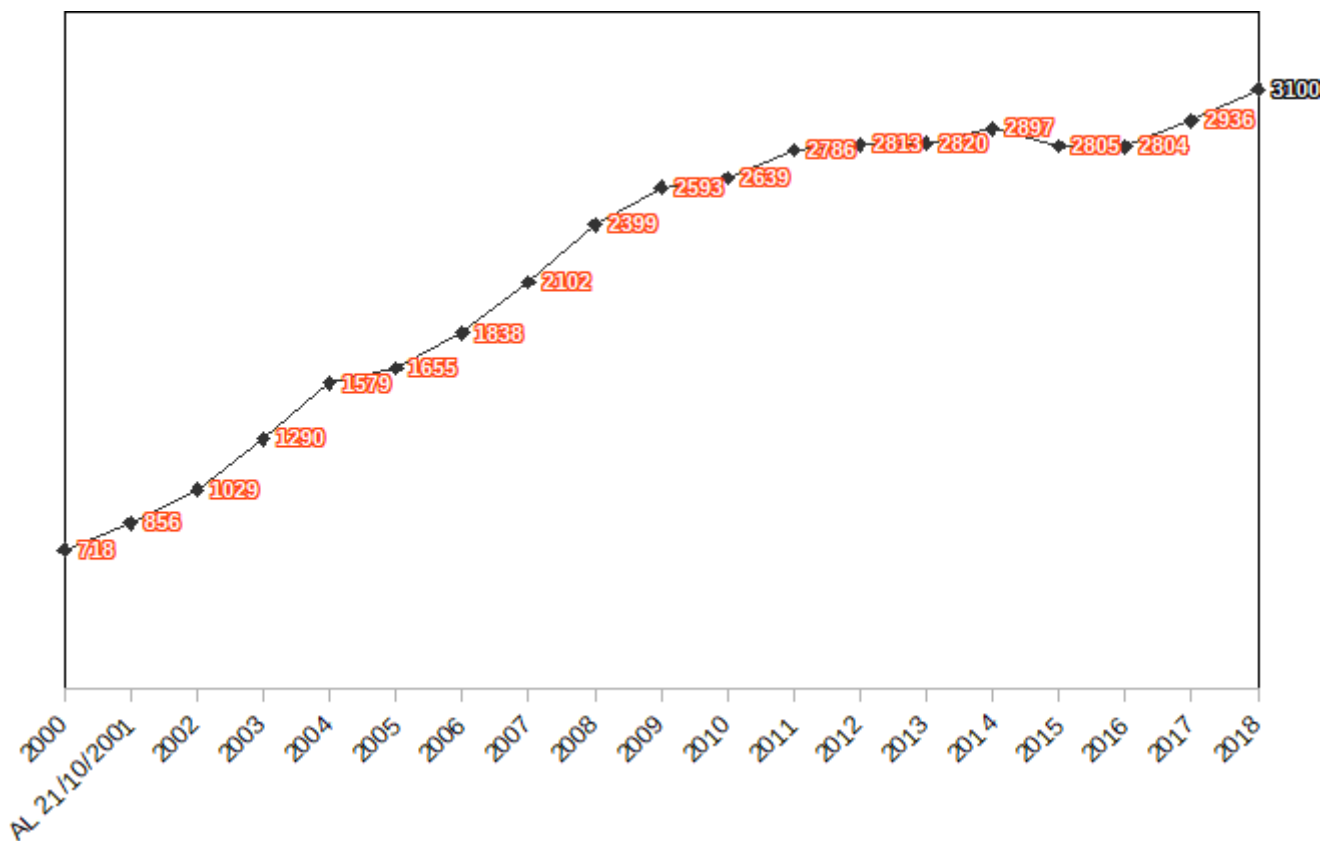

Nascite registrate dallo Stato Civile

natalità per sesso e mese di nascita			
MESE	maschi	femmine	TOTALE
Gennaio	15	13	28
Febbraio	9	6	15
Marzo	5	8	13
Aprile	3	4	7
Maggio	9	9	18
Giugno	4	11	15
Luglio	9	9	18
Agosto	10	12	22
Settembre	14	7	21
Ottobre	8	11	19
Novembre	11	7	18
Dicembre	9	8	17
TOTALE	106	105	211

Nati

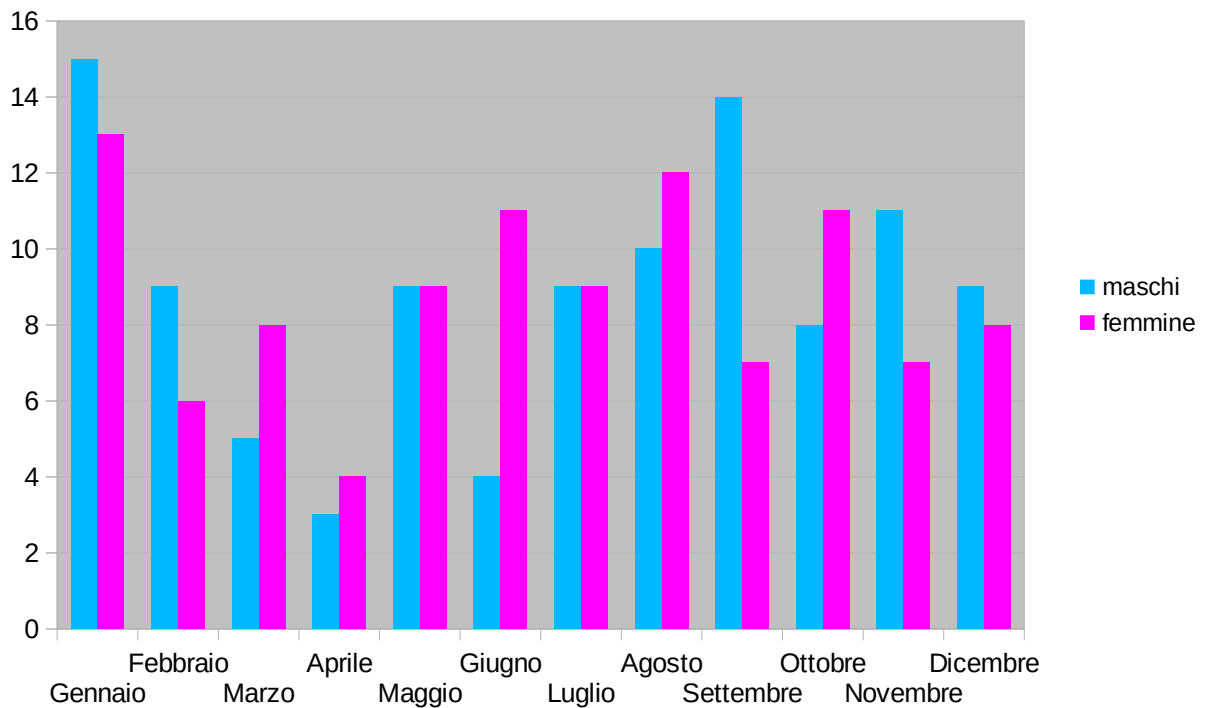

Nati dal 1982 al 2018 secondo dati Stato Civile

ANNO	nati nel comune			nati fuori comune			totale		
	maschi	femmine	totale	maschi	femmine	totale	maschi	femmine	totale
1988	0	0	0	77	97	174	77	97	174
1989	1	0	1	78	84	162	79	84	163
1990	1	0	1	81	86	167	82	86	168
1991	0	0	0	80	61	141	80	61	141
1992	0	0	0	97	74	171	97	74	171
1993	1	0	1	85	79	164	86	79	165
1994	0	2	2	81	79	160	81	81	162
1995	1	0	1	79	81	160	80	81	161
1996	2	0	2	79	71	150	81	71	152
1997	0	1	1	80	105	185	80	106	186
1998	0	1	1	86	87	173	86	88	174
1999	1	0	1	98	95	193	99	95	194
2000	0	1	1	106	96	202	106	97	203
2001	0	0	0	97	107	204	97	107	204
2002	2	1	3	134	98	232	136	99	235
2003	1	0	1	98	86	184	99	86	185
2004	1	0	1	125	112	237	126	112	238
2005	0	0	0	115	123	238	115	123	238
2006	0	0	0	125	129	254	125	129	254
2007	0	0	0	130	112	242	130	112	242
2008	0	0	0	135	121	256	135	121	256
2009	0	1	1	129	118	247	129	119	248
2010	1	0	1	115	131	246	116	131	247
2011	1	1	2	126	111	237	127	112	239
2012	0	0	0	116	125	241	116	125	241
2013	0	0	0	110	91	201	110	91	201
2014	0	0	0	131	113	244	131	113	244
2015	0	0	0	121	114	235	121	114	235
2016	0	0	0	92	99	191	92	99	191
2017	0	0	0	124	102	226	124	102	226
2018	0	0	0	106	105	211	106	105	211

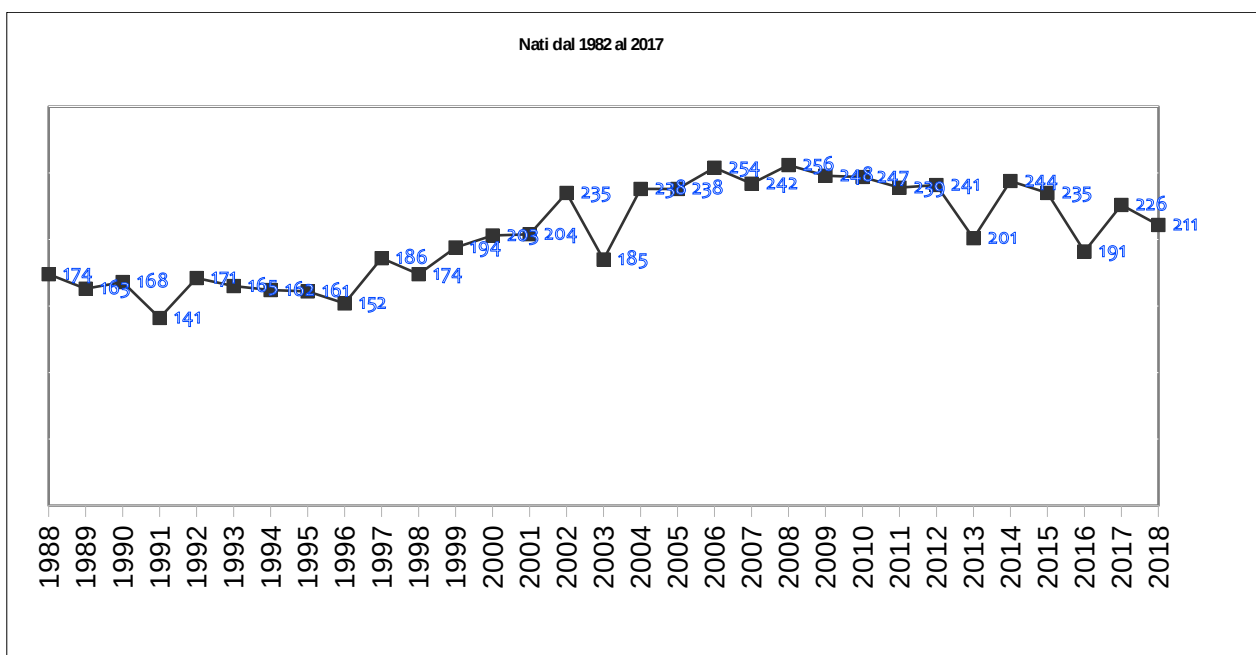

Nati nel 2018

Confronto tra nati nel e fuori dal matrimonio

MESE	Nati nel matrimonio			Nati fuori del matrimonio			TOTALE NATI
	MASCHI	FEMMINE	TOTALE	MASCHI	FEMMINE	TOTALE	
GENNAIO	3	5	8	12	8	20	28
FEBBRAIO	3	5	8	6	1	7	15
MARZO	3	4	7	2	4	6	13
APRILE	0	1	1	3	3	6	7
MAGGIO	6	4	10	3	5	8	18
GIUGNO	3	9	12	1	2	3	15
LUGLIO	6	7	13	3	2	5	18
AGOSTO	7	7	14	3	5	8	22
SETTEMBRE	10	3	13	4	4	8	21
OTTOBRE	5	9	14	3	2	5	19
NOVEMBRE	7	5	12	4	2	6	18
DICEMBRE	6	2	8	3	6	9	17
TOTALE	59	61	120	47	44	91	211
percentuale	27,96%	28,91%	56,87%	22,27%	20,85%	43,13%	

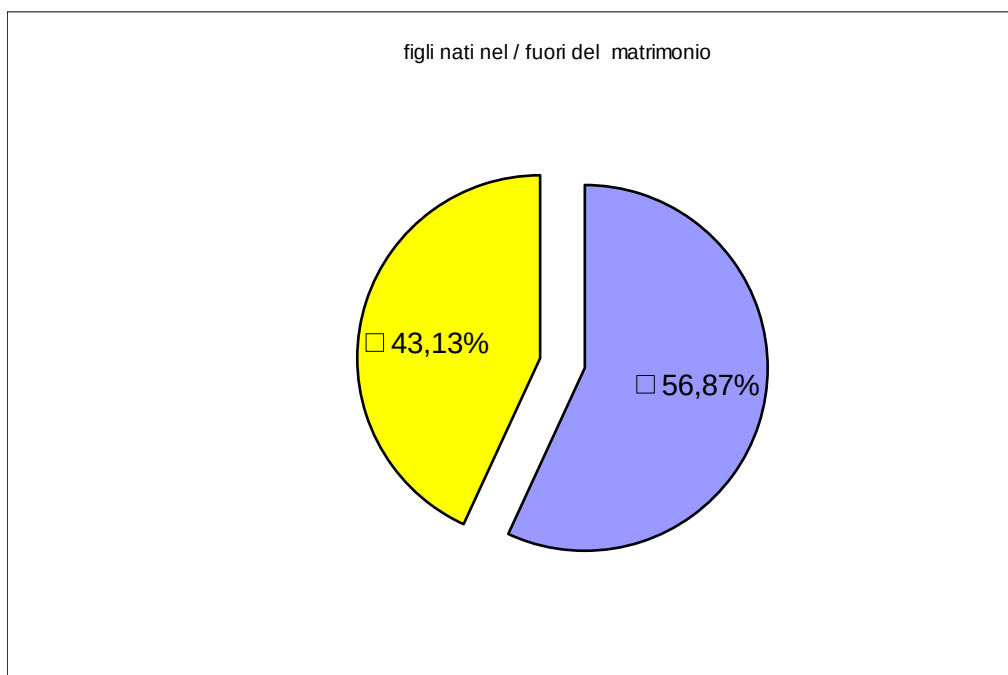

Matrimoni

MATRIMONI CELEBRATI NEL COMUNE						UNIONI CIVILI
anni	matrimoni civili			matrimoni religiosi	totale	
	totale	di cui fra italiani e stranieri	solo stranieri			
1997	10	7		93	103	
1998	14	3		110	124	
1999	15	3	1	94	109	
2000	12	4	2	95	107	
2001	17	3	2	89	106	
2002	14	4	1	65	79	
2003	21	6	1	74	95	
2004	26	8	2	79	105	
2005	33	9	5	72	105	
2006	31	7	1	63	94	
2007	29	11	0	48	77	
2008	33	8	1	49	82	
2009	39	11	8	52	91	
2010	47	2	3	50	97	
2011	31	3	3	44	75	
2012	31	10	3	35	66	
2013	24	4	2	36	60	
2014	30	7*	4	41	71	
2015	36	5	3	33	69	
2016	34	8	3	44	78	
2017	44	11	3	41	85	1
2018	38	7	7	35	73	2

Separazione e divorzi

ANNO 2018				
ACCORDI REDATTI IN COMUNE			NEGOZIAZIONI CON AVVOCATO	
N. atti	SEPARAZIONI	DIVORZI	SEPARAZIONI	DIVORZI
45	12	10	11	12

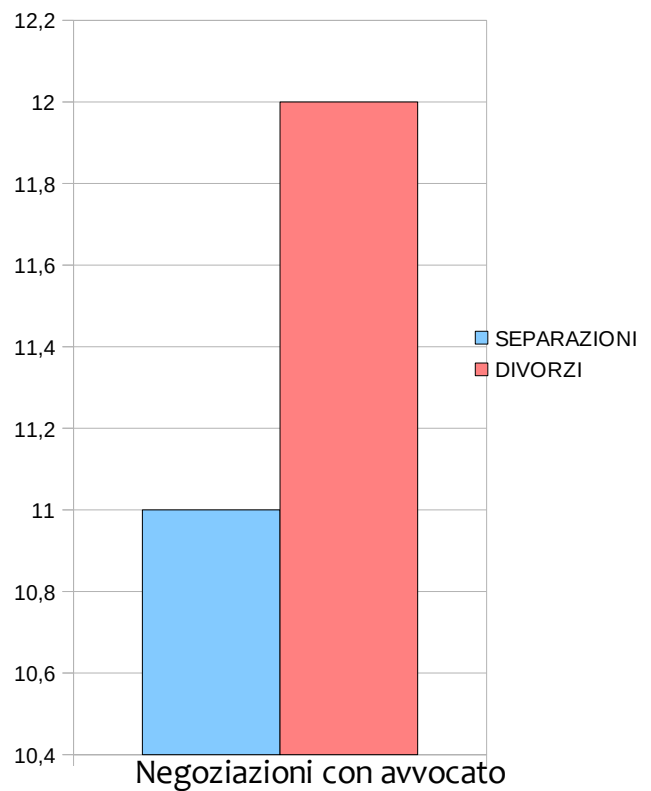
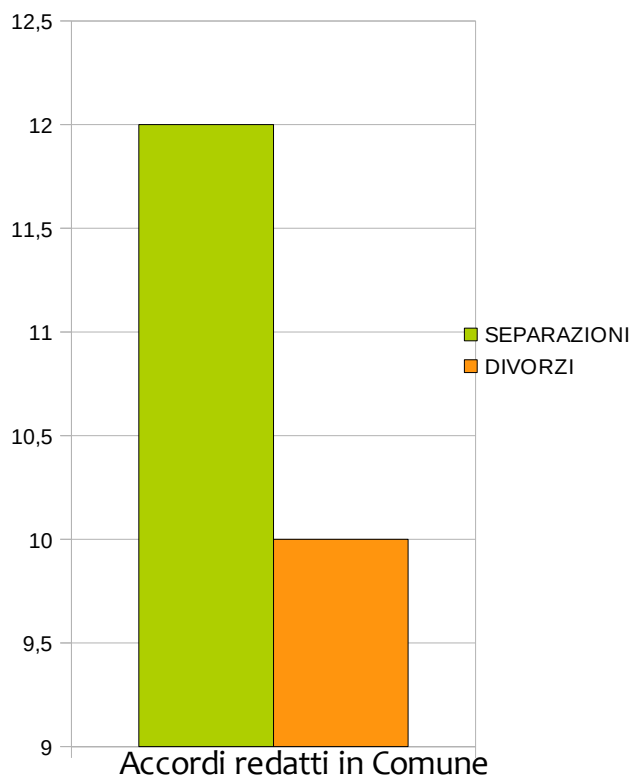

anno	accordi redatti in comune		negoziazione con avvocato		totale atti
	separazioni	divorzi	separazione	divorzi	
2015	5	9	1	6	21
2016	4	8	6	4	22
2017	10	9	5	5	29

Acquisto cittadinanza italiana 2014-2018

ACQUISTO DELLA CITTADINANZA ITALIANA (l. 91/1992)					
	2014	2015	2016	2017	2018
Art. 4	3	1	4	6	6
Art. 5	3	6	7	8	18
Art. 9	32	78	83	83	21
Art. 14	20	56	55	56	20
totale	58	141	149	150	65

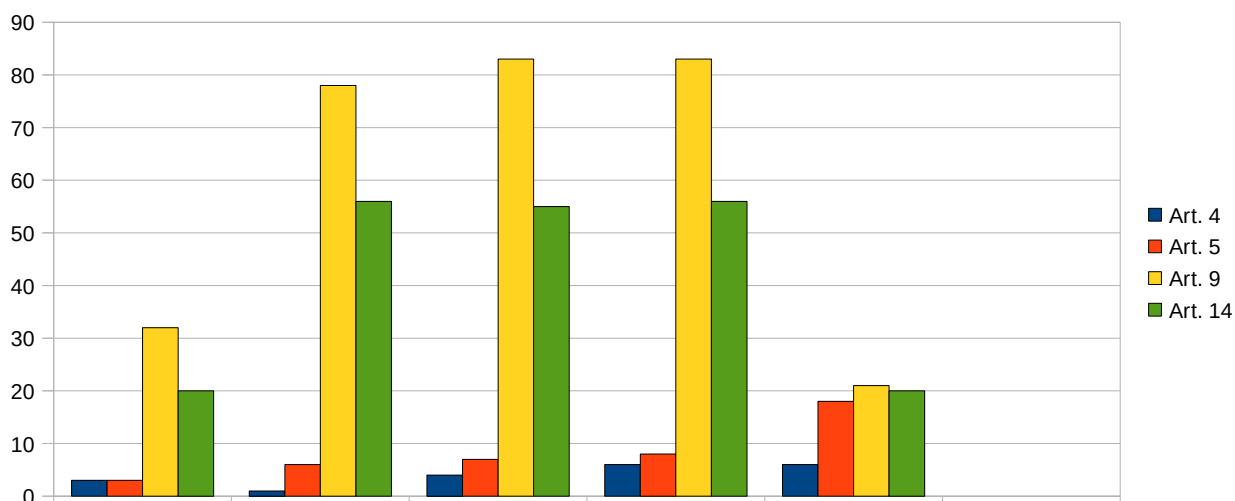

Art. 4 l. 91/1992	minore straniero nato in Italia legalmente ed ininterrottamente residente che chiede di acquistare la cittadinanza italiana al compimento del 18° anno di età)
Art. 5 l. 91/1992	acquisto cittadinanza per matrimonio con cittadino italiano
Art. 9 l. 91/1992	acquisto cittadinanza per residenza legale ininterrotta per 10 anni (extraUe) o 5 anni (Ue)
Art. 14 l. 91/1992	minore convivente con genitore che ha acquistato la cittadinanza italiana

Deceduti

MESE	morti nel Comune			Morti fuori Comune			Totale		
	maschi	femmine	totale	maschi	femmine	totale	maschi	femmine	totale
Gennaio	7	7	14	6	5	11	13	12	25
Febbraio	3	8	11	3	9	12	6	17	23
Marzo	9	6	15	10	8	18	19	14	33
Aprile	6	5	11	3	2	5	9	7	16
Maggio	9	6	15	6	2	8	15	8	23
Giugno	6	5	11	4	5	9	10	10	20
Luglio	6	4	10	2	7	9	8	11	19
Agosto	0	7	7	7	6	13	7	13	20
Settembre	7	4	11	6	3	9	13	7	20
Ottobre	2	4	6	5	4	9	7	8	15
Novembre	4	3	7	2	4	6	6	7	13
Dicembre	4	4	8	2	3	5	6	7	13
TOTALE	63	63	126	56	58	114	119	121	240

MORTI

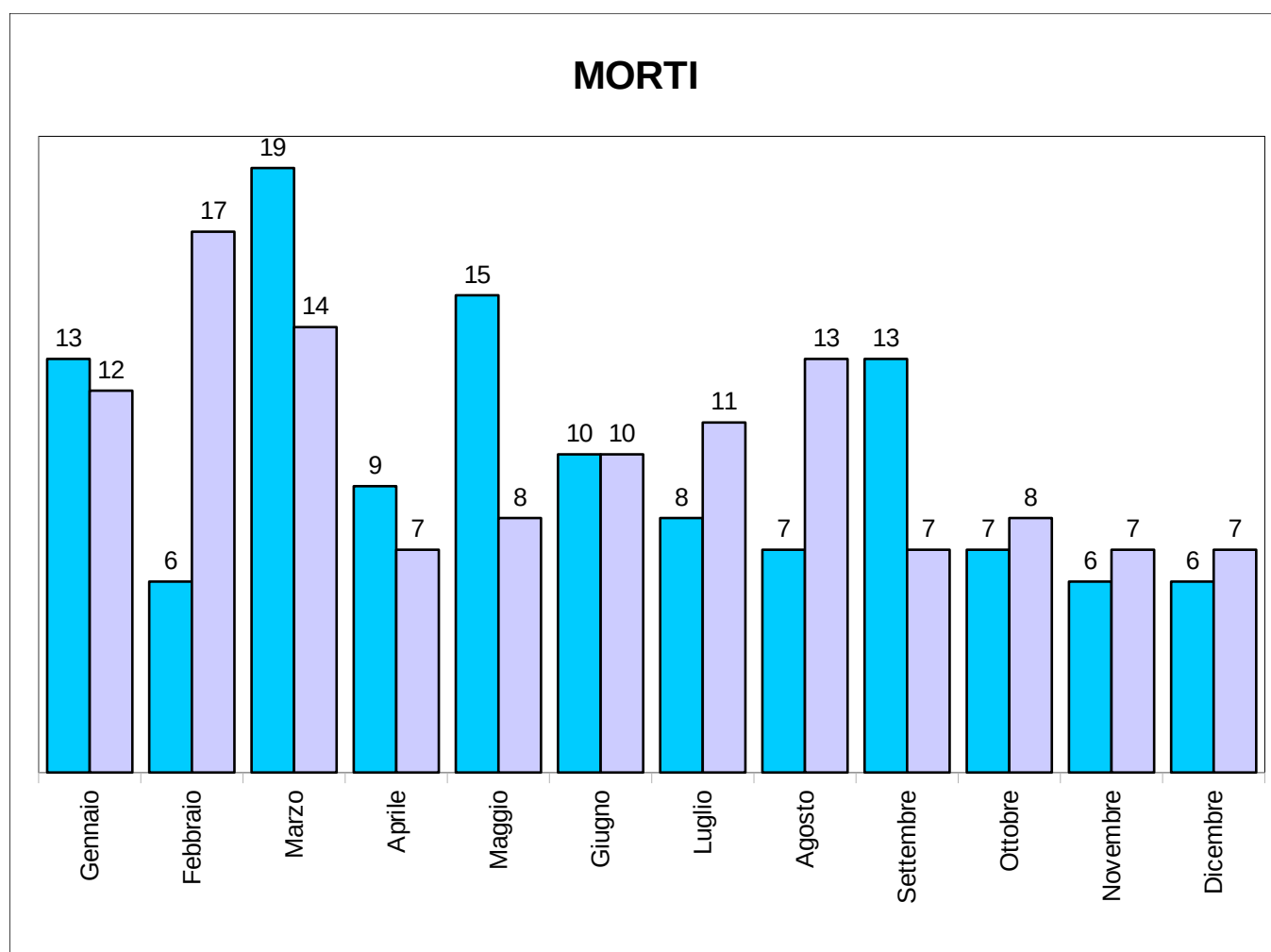

A differenza della statistica di pagina 1, in cui si considerano i deceduti cancellati dall'anagrafe suddivisi per mese, in questo caso si registrano gli eventi di morte che sono stati registrati dall'ufficio di stato civile. In alcuni casi, è possibile che sia stato registrato un decesso ma non sia seguita la cancellazione dall'anagrafe (ad esempio, deceduti a Quarrata, ma residenti in altri comuni). E' possibile, inoltre, che il decesso sia stato registrato dallo stato civile in un mese e la cancellazione dall'anagrafe sia avvenuta nel mese successivo. Ciò spiega le parziali differenze dei decessi delle nascite registrate per singolo mese fra anagrafe e stato civile.

Andamento deceduti dal 1980 al 2018

ANNO	Morti nel Comune			Morti fuori Comune			totale		
	maschi	femmine	totale	maschi	femmine	totale	maschi	femmine	totale
1988	44	54	98	38	17	55	82	71	153
1989	58	56	114	34	30	64	92	86	178
1990	55	65	120	31	33	64	86	98	184
1991	71	60	131	40	17	57	111	77	188
1992	73	61	134	39	38	77	112	99	211
1993	50	57	107	46	33	79	96	90	186
1994	62	55	117	40	44	84	102	99	201
1995	55	52	107	44	36	80	99	88	187
1996	58	57	115	40	36	76	98	93	191
1997	55	80	135	36	34	70	91	114	205
1998	63	59	122	38	20	58	101	79	180
1999	56	60	116	35	35	70	91	95	186
2000	54	75	129	41	33	74	95	108	203
2001	52	71	123	34	36	70	86	107	193
2002	61	62	123	34	40	74	95	102	197
2003	60	72	132	42	45	87	102	117	219
2004	68	50	118	30	36	66	98	86	184
2005	60	61	121	47	42	89	107	103	210
2006	40	55	95	53	46	99	93	101	194
2007	61	61	122	40	60	100	101	121	222
2008	59	71	130	55	46	101	114	117	231
2009	57	71	128	52	48	100	109	119	228
2010	62	72	134	53	52	105	115	124	239
2011	58	50	108	65	51	116	123	101	224
2012	51	59	110	65	55	120	116	114	230
2013	65	62	127	51	49	100	116	111	227
2014	65	64	129	66	51	117	131	115	246
2015	55	74	129	76	48	124	131	122	253
2016	50	66	116	53	45	98	103	111	214
2017	71	58	129	73	43	116	144	101	245
2018	63	63	126	56	58	114	119	121	240

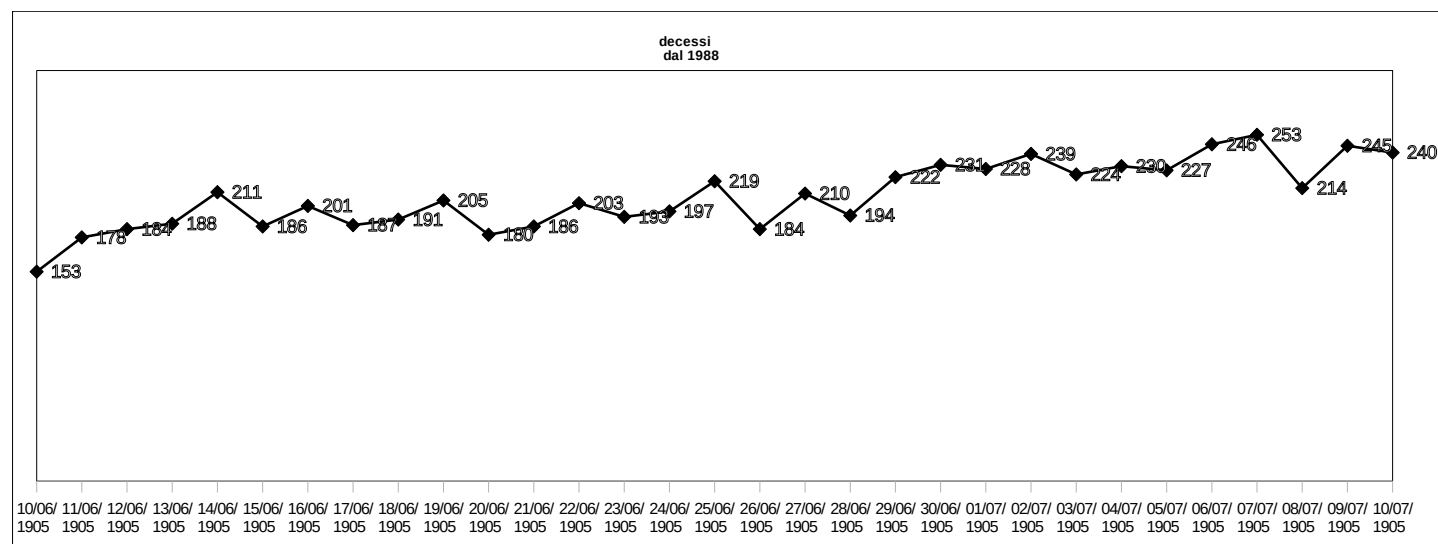

Distribuzione dei deceduti per classi di età

Età al decesso	maschi	femmine	totale
0 - 4	0	0	0
5 - 9	0	0	0
10 - 14	0	0	0
15 - 19	0	0	0
20 - 29	1	0	1
30 - 39	2	2	4
40 - 49	1	0	1
50 - 59	10	2	12
60 - 64	3	2	5
65 - 69	7	6	13
70 - 74	9	9	18
75 - 79	11	9	20
80 - 84	20	18	38
85 - 89	24	26	50
90 - 94	23	30	53
oltre 95	8	17	25
TOTALE	119	121	240

Indicatori	maschi	femmine	totale
età media al decesso	79,53	84,28	81,92
valori espressi in anni e mesi			

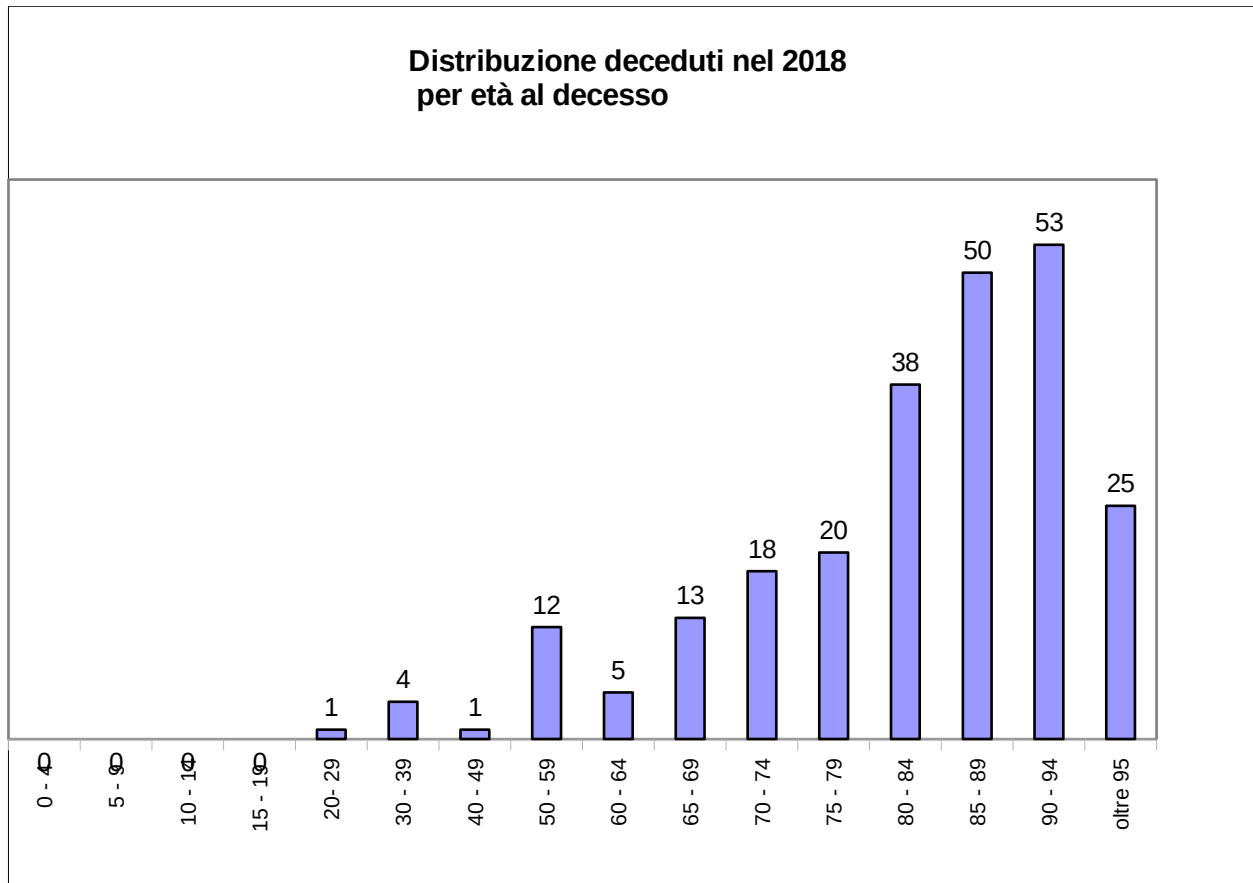

Popolazione suddivisa per frazioni

Dati elaborati dall'anagrafe al 31/12/2018

frazioni	CLASSE D'ETA'													Totale
	0-4	5-9	10-14	15-19	20-29	30-39	40-49	50-59	60-64	65-69	70-74	75-79	oltre 80	
	% sul totale	% sul totale	% sul totale	% sul totale	% sul totale	% sul totale	% sul totale	% sul totale	% sul totale	% sul totale	% sul totale	% sul totale	% sul totale	% sul totale
QUARRATA	512	528	585	500	980	1328	1771	1526	605	534	557	482	694	10602
	42,77%	39,52%	42,76%	40,26%	41,32%	40,38%	40,00%	37,68%	37,55%	37,19%	38,73%	40,00%	39,08%	39,64%
BARBA	53	62	70	70	126	144	216	232	83	67	60	58	87	1328
	4,43%	4,64%	5,12%	5,64%	5,31%	4,38%	4,88%	5,73%	5,15%	4,67%	4,17%	4,81%	4,90%	4,96%
BURIANO	10	15	14	10	15	20	50	47	12	16	10	9	13	241
	0,84%	1,12%	1,02%	0,81%	0,63%	0,61%	1,13%	1,16%	0,74%	1,11%	0,70%	0,75%	0,73%	0,90%
CAMPIGLIO	16	22	21	25	31	47	61	64	21	17	20	22	27	394
	1,34%	1,65%	1,54%	2,01%	1,31%	1,43%	1,38%	1,58%	1,30%	1,18%	1,39%	1,83%	1,52%	1,47%
CASERANA	36	65	65	54	101	123	196	171	61	58	51	44	61	1086
	3,01%	4,87%	4,75%	4,35%	4,26%	3,74%	4,43%	4,22%	3,79%	4,04%	3,55%	3,65%	3,43%	4,06%
CASINI	52	61	60	58	111	162	218	190	61	62	82	67	105	1289
	4,34%	4,57%	4,39%	4,67%	4,68%	4,93%	4,92%	4,69%	3,79%	4,32%	5,70%	5,56%	5,91%	4,82%
CATENA	86	123	117	81	161	263	380	321	111	101	96	97	160	2097
	7,18%	9,21%	8,55%	6,52%	6,79%	8,00%	8,58%	7,93%	6,89%	7,03%	6,68%	8,05%	9,01%	7,84%
COLLE	9	14	10	12	19	23	42	32	17	13	13	9	18	231
	0,75%	1,05%	0,73%	0,97%	0,80%	0,70%	0,95%	0,79%	1,06%	0,91%	0,90%	0,75%	1,01%	0,86%
FERRUCCIA	74	63	60	64	105	203	211	198	80	93	66	61	96	1374
	6,18%	4,72%	4,39%	5,15%	4,43%	6,17%	4,77%	4,89%	4,97%	6,48%	4,59%	5,06%	5,41%	5,14%
LUCCIANO	20	30	42	38	71	70	111	135	68	44	46	33	50	758
	1,67%	2,25%	3,07%	3,06%	2,99%	2,13%	2,51%	3,33%	4,22%	3,06%	3,20%	2,74%	2,82%	2,83%
MONTEMAGNO	30	39	46	43	72	84	132	148	54	43	51	40	58	840
	2,51%	2,92%	3,36%	3,46%	3,04%	2,55%	2,98%	3,65%	24,00%	2,99%	3,55%	3,32%	3,27%	3,14%
SANT'ANTONIO	11	14	8	15	21	32	44	47	24	11	14	7	17	265
	0,92%	1,05%	0,58%	1,21%	0,89%	0,97%	0,99%	1,16%	1,49%	0,77%	0,97%	0,58%	0,96%	0,99%
SANTONUOVO	77	74	75	67	133	189	239	223	88	76	79	57	103	1480
	6,43%	5,54%	5,48%	5,39%	5,61%	5,75%	5,40%	5,51%	5,46%	5,29%	5,49%	4,73%	44,00%	5,53%
TIZZANA	24	37	24	31	73	95	143	124	69	64	55	41	44	824
	2,01%	2,77%	1,75%	2,50%	3,08%	2,89%	3,23%	3,06%	4,28%	4,46%	3,82%	3,40%	2,48%	3,08%
VALENZATICO	96	111	109	100	176	283	363	310	138	140	148	99	139	2212
	8,02%	8,31%	7,97%	8,05%	7,42%	8,60%	8,20%	7,65%	8,57%	9,75%	10,29%	8,22%	7,83%	8,27%
VIGNOLE OLMI	91	78	62	74	177	223	251	282	119	97	90	79	104	1727
	7,60%	5,84%	4,53%	5,96%	7,46%	6,78%	5,67%	6,96%	7,39%	6,75%	6,26%	6,56%	5,86%	6,46%
TOTALI	1197	1336	1368	1242	2372	3289	4428	4050	1611	1436	1438	1205	1776	26748
% SUL TOTALE	4,48%	4,99%	5,11%	4,64%	8,87%	12,30%	16,55%	15,14%	6,02%	5,37%	5,38%	4,51%	6,64%	100,00%

Confronto tra frazioni 2011-2018

frazioni	2011	2012	2013	2014	2015	2016	2017	2018	VARIAZIONE IN PERCENTUALE	VARIAZIONE IN PERCENTUALE ULTIMI 7 ANNI
QUARRATA	10.079	10.112	10.212	10.326	10.342	10.447	10.530	10.602	0,68%	4,93%
BARBA	1.300	1.314	1.322	1.353	1.338	1.329	1.340	1.328	-0,90%	2,11%
BURIANO	222	229	222	220	239	244	242	241	-0,41%	7,88%
CAMPIGLIO	410	397	406	413	393	390	384	394	2,54%	-4,06%
CASERANA	1.008	995	1.014	1.019	1.027	1.040	1.047	1.086	3,59%	7,18%
CASINI	1.243	1.245	1.221	1.236	1.226	1.253	1.283	1.289	0,47%	3,57%
CATENA	1.974	2.032	2.042	2.067	2.084	2.076	2.104	2.097	-0,33%	5,87%
COLLE	225	232	224	214	217	231	238	231	-3,03%	2,60%
FERRUCCIA	1.302	1.300	1.313	1.325	1.330	1.330	1.344	1.374	2,18%	5,24%
LUCCIANO	729	741	757	758	764	754	755	758	0,40%	3,83%
MONTEMAGNO	798	794	801	809	820	834	827	840	1,55%	5,00%
SANT'ANTONIO	264	267	250	256	269	259	264	265	0,38%	0,38%
SANTONUOVO	1.429	1.453	1.449	1.466	1.481	1.455	1.487	1.480	-0,47%	3,45%
TIZZANA	842	846	847	858	856	833	824	824	0,00%	-2,18%
VALENZATICO	2.175	2.190	2.172	2.198	2.178	2.184	2.216	2.212	-0,18%	1,67%
VIGNOLE OLMI	1.644	1.608	1.656	1.654	1.678	1.647	1.657	1.727	4,05%	4,81%
TOTALE	25644	25755	25908	26172	26242	26306	26542	26748		

Nati 2018 e residenti al 31 Dicembre suddivisi per frazione

dati anagrafe	ITALIANI			STRANIERI			TOTALE		
	MASCHI	FEMMINE	TOTALE	MASCHI	FEMMINE	TOTALE	MASCHI	FEMMINE	TOTALE
QUARRATA	32	30	62	16	12	28	48	42	90
BARBA	2	5	7	2	1	3	4	6	10
BURIANO	0	0	0	0	0	0	0	0	0
CAMPIGLIO	3	1	4	0	0	0	3	1	4
CASERANA	3	3	6	0	1	1	3	4	7
CASINI	3	2	5	1	1	2	4	3	7
CATENA	4	8	12	2	1	3	6	9	15
COLLE	1	0	0	0	0	0	1	0	1
FERRUCCIA	5	9	14	0	1	1	5	10	15
LUCCIANO	2	3	5	0	0	0	2	3	5
MONTEMAGNO	3	2	5	0	0	0	3	2	5
SANT'ANTONIO	0	1	1	0	1	1	0	2	2
SANTONUOVO	11	2	13	0	0	0	11	2	13
TIZZANA	1	4	5	0	0	0	1	4	5
VALENZATICO	9	10	19	0	0	0	9	10	19
VIGNOLE OLMI	5	7	12	3	2	5	8	9	17
TOTALE	84	87	170	24	20	44	108	107	215

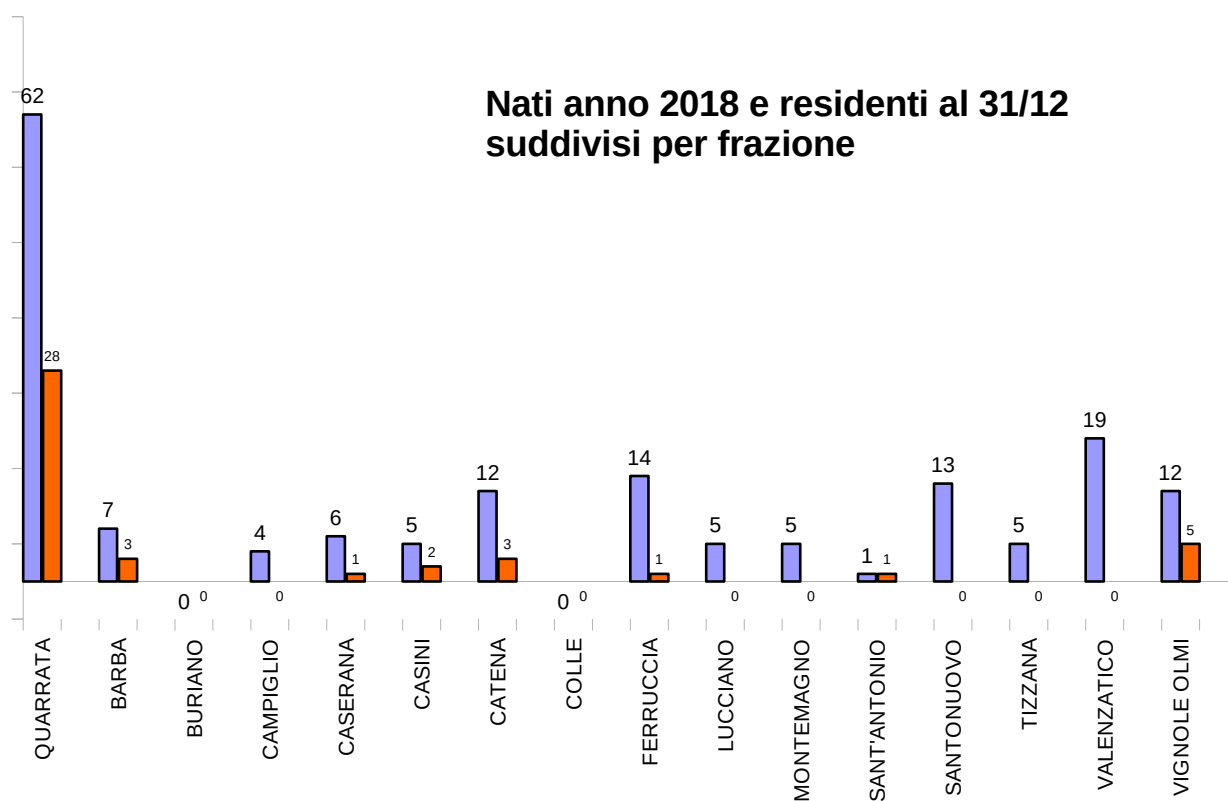

Cittadini residenti nati dal 2008 al 2018 suddivisi per frazione

frazioni	2008		2009		2010		2011		2012		2013		2014		2015		2016		2017		2018		TOTALE	
	residenti	di cui stranieri	residenti	di cui stranieri	residenti	di cui stranieri	residenti	di cui stranieri	residenti	di cui stranieri	residenti	di cui stranieri	residenti	di cui stranieri	residenti	di cui stranieri	residenti	di cui stranieri	residenti	di cui stranieri	residenti	di cui stranieri	residenti	di cui stranieri
	% sul totale dei residenti		% sul totale dei residenti		% sul totale dei residenti		% sul totale dei residenti		% sul totale dei residenti		% sul totale dei residenti		% sul totale dei residenti		% sul totale dei residenti		% sul totale dei residenti		% sul totale dei residenti		% sul totale dei residenti		% sul totale dei residenti	
QUARRATA	119	29	108	24	107	28	96	29	117	25	100	37	121	36	98	29	98	32	105	34	90	28	1159	331
	42,35%		38,85%		37,15%		37,35%		41,94%		43,48%		43,84%		41,00%		43,95%		42,34%		41,67%		41,17%	
BARBA	15	2	16	3	17	5	15	3	9	2	5	1	13	5	14	4	8	2	8	2	10	3	130	32
	5,34%		5,76%		5,90%		5,84%		3,23%		2,17%		4,71%		5,86%		3,59%		3,23%		4,63%		4,62%	
BURIANO	0	0	5	2	2	0	3	0	2	0	2	0	4	2	1	0	3	2	2	2	0	0	24	8
	0,00%		1,80%		0,69%		1,17%		0,72%		0,87%		1,45%		0,42%		1,35%		0,81%		0,00%		0,85%	
CAMPIGLIO	7	0	6	2	6	1	4	1	4	0	2	1	4	1	4	0	1	0	3	0	4	0	45	6
	2,49%		2,16%		2,08%		1,56%		1,43%		0,87%		1,45%		1,67%		0,45%		1,21%		1,85%		1,60%	
CASERANA	18	1	9	0	11	0	14	0	13	1	18	2	6	0	8	0	9	2	6	0	7	1	116	7
	6,41%		3,24%		3,82%		5,45%		4,66%		7,83%		2,17%		3,35%		4,04%		2,42%		3,24%		4,12%	
CASINI	11	3	12	3	12	2	15	2	14	3	8	0	8	1	11	3	11	3	15	2	7	2	124	24
	3,91%		4,32%		4,17%		5,84%		5,02%		3,48%		2,90%		4,60%		4,93%		6,05%		3,24%		4,40%	
CATENA	19	2	35	10	24	4	23	6	17	6	24	3	23	3	17	6	14	3	17	3	15	3	228	49
	6,76%		12,59%		8,33%		8,95%		6,09%		10,43%		8,33%		7,11%		6,28%		6,85%		6,94%		0,00%	
COLLE	4	0	4	0	5	0	0	0	4	0	1	0	4	0	1	0	0	0	3	0	1	0	27	0
	1,42%		1,44%		1,74%		0,00%		1,43%		0,43%		1,45%		0,42%		0,00%		1,21%		0,46%		0,96%	
FERRUCCIA	10	1	13	0	16	0	12	2	9	2	13	1	16	2	18	1	6	0	19	4	15	1	147	14
	3,56%		4,68%		5,56%		4,67%		3,23%		5,65%		5,80%		7,53%		2,69%		7,66%		6,94%		5,22%	
LUCCIANO	12	0	4	0	5	0	7	0	7	0	7	0	4	0	2	0	5	0	4	0	5	0	62	0
	4,27%		1,44%		1,74%		2,72%		2,51%		3,04%		1,45%		0,84%		2,24%		1,61%		2,31%		2,20%	
MONTEMAGNO	12	0	9	0	6	0	7	0	7	0	7	0	10	1	6	0	6	0	7	2	6	1	5	0
	4,27%		3,24%		2,08%		2,72%		2,51%		3,04%		3,62%		2,51%		2,69%		2,82%		2,78%		0,18%	
SANT'ANTONIO	2	0	4	0	3	0	2	1	4	1	1	1	3	1	5	0	0	0	1	0	2	1	27	5
	0,71%		1,44%		1,04%		0,00%		1,43%		0,43%		1,09%		2,09%		0,00%		0,40%		0,93%		0,96%	
SANTONUOVO	10	0	7	1	19	2	11	1	25	4	12	3	14	1	17	2	15	3	18	2	13	0	161	19
	3,56%		2,52%		6,60%		4,28%		8,96%		5,22%		5,07%		7,11%		6,73%		7,26%		6,02%		5,72%	
TIZZANA	8	0	13	1	6	1	7	0	7	0	4	0	5	0	3	0	6	1	5	0	5	0	69	3
	2,85%		4,68%		2,08%		2,72%		2,51%		1,74%		1,81%		1,26%		2,69%		2,02%		2,31%		2,45%	
VALENZATICO	24	6	19	1	30	4	29	4	25	2	8	0	15	0	17	3	21	5	24	2	19	0	231	27
	8,54%		6,83%		14,00%		11,28%		8,96%		3,48%		5,43%		7,11%		9,42%		9,68%		8,80%		8,21%	
VIGNOLE OLMI	10	2	14	1	19	4	12	2	15	4	18	1	26	5	17	2	20	6	11	2	17	5	179	34
	3,56%		5,04%		6,60%		4,67%		5,38%		7,83%		9,42%		7,11%		8,97%		4,44%		7,87%		6,36%	
TOTALI	281	46	278	48	288	1	257	51	279	50	230	50	276	58	239	50	223	59	248	55	216	45	2815	513
% stranieri	16,37%		17,27%		0,35%		19,84%		17,92%		21,74%		21,01%		20,92%		26,46%		22,18%		20,83%		18,22%	

Abitanti e famiglie suddivisi per zona pianeggiante e zona collinare

FASCIA D'ETA'	PIANURA 2016		PIANURA 2017		PIANURA 2018		COLLINA 2016		COLLINA 2017		COLLINA 2018	
	0 - 4	1064	90,94%	1079	91,52%	1105	92,06%	106	9,06%	100	8,48%	93
5 - 9	1219	89,76%	1230	88,15%	1201	90,11%	139	10,24%	145	11,85%	135	9,89%
10 - 14	1137	89,25%	1186	90,84%	1232	89,71%	137	10,75%	124	9,16%	136	10,29%
15 - 19	1055	89,56%	1089	90,19%	1107	89,04%	123	10,44%	129	9,81%	134	10,96%
20 - 29	2127	89,15%	2128	81,09%	2122	89,49%	259	10,85%	254	18,91%	250	10,51%
30 - 39	3124	90,42%	3076	87,28%	2997	91,33%	331	9,58%	310	12,72%	292	8,67%
40 - 49	3919	88,81%	3918	86,21%	3950	89,13%	494	11,19%	492	13,79%	478	10,87%
50 - 59	3349	87,79%	3464	89,23%	3564	87,70%	466	12,21%	473	10,77%	486	12,30%
60 - 64	1361	87,64%	1346	94,34%	1391	85,95%	192	12,36%	208	5,66%	220	14,05%
65 - 69	1326	87,01%	1308	88,03%	1256	87,90%	198	12,99%	183	11,97%	180	12,10%
70 - 74	1181	89,20%	1225	88,98%	1263	87,50%	143	10,80%	162	11,02%	175	12,50%
75 - 79	1070	88,80%	1062	90,27%	1073	88,94%	135	11,20%	132	9,73%	132	11,06%
oltre 80	1478	89,52%	1546	85,99%	1593	89,42%	173	10,48%	173	14,01%	183	10,58%
TOTALE	23.410	88,99%	23657	34,89%	23854	89,18%	2896	11,01%	2.885	65,11%	2894	10,82%

Residenti stranieri											
2016			2017				2018				
	numero abitanti stranieri	% sul totale degli abitanti		numero abitanti stranieri	% sul totale degli abitanti		numero abitanti stranieri	% sul totale degli abitanti			
Pianura	2.683	95,34%	11,64%	Pianura	2.685	95,59%	11,65%	Pianura	2.982	96,16%	12,18%
Collina	131	4,66%	4,59%	Collina	124	4,41%	4,35%	Collina	119	3,84%	5,77%
TOTALE	2.814	100,00%	10,92%	TOTALE	2.809	100,00%	10,84%	TOTALE	3.101	100,00%	11,97%

Cittadini italiani residenti per frazione

frazioni	2010	2011	2012	2013	2014	2015	2016	2017	2018	% sulla popolazione della frazione anno 2018	aumento o decremento rispetto allo scorso anno	% variazione
QUARRATA	8.477	8.569	8.598	8.685	8.762	8.854	8.893	8.889	8.885	84,38%	-4	-0,045%
BARBA	1170	1184	1191	1202	1206	1212	1196	1.202	1.192	88,96%	-10	-0,832%
BURIANO	201	203	210	210	208	226	228	222	221	0,00%	-1	-0,450%
CAMPIGLIO	365	353	342	341	351	353	357	355	365	0,00%	10	2,817%
CASERANA	933	940	934	948	956	961	982	987	1029	98,28%	42	4,255%
CASINI	1091	1101	1102	1096	1110	1097	1114	1136	1125	87,69%	-11	-0,968%
CATENA	1803	1802	1858	1879	1895	1889	1866	1855	1846	87,74%	-9	-0,485%
COLLE	211	224	231	221	213	215	229	236	230	96,64%	-6	-2,542%
FERRUCCIA	1192	1191	1196	1205	1216	1220	1235	1251	1271	94,57%	20	1,599%
LUCCIANO	731	678	681	703	710	724	728	732	735	97,35%	3	0,410%
MONTEMAGNO	752	755	751	769	778	786	800	800	813	98,31%	13	1,625%
SANT'ANTONIO	246	241	242	227	230	246	237	242	243	92,05%	1	0,413%
SANTONUOVO	1309	1314	1327	1330	1332	1339	1342	1358	1348	90,65%	-10	-0,736%
TIZZANA	795	791	796	793	799	793	780	772	776	94,17%	4	0,518%
VALENZATICO	2008	2032	2036	2006	2035	2023	2023	2053	2027	91,47%	-26	-1,266%
VIGNOLE OLMI	1489	1483	1447	1473	1474	1499	1482	1475	1542	93,06%	67	4,542%
TOTALE		22861	22942	23088	23275	23437	23492	23565	23648	89,10%	73	
		90,08%	89,46%	89,64%	90,76%	91,00%	91,21%	91,49%				

Stranieri suddivisi per nazionalità

<u>Residenti per nazionalità</u>	2003	2004	2005	2006	2007	2008	2009	2010	2011	2012	2013	2014	2015	2016	2017	2018	% sul totale dell'anno
Albania	676	803	859	990	990	1154	1262	1271	1287	1259	1268	1292	1174	1084	998	1001	33,99%
Afghanistan												1	1	1	4	8	0,14%
Algeria	0	1	1	0	0		1	1	1	1	1	3	3	3	4	4	0,14%
Argentina	0	1	1	4	4		3	3	4	4	3	3	3	3	3	3	0,10%
Armenia												1	2	3	3	3	0,10%
Austria	1	1	2	2	2	1	1	1	1	1	1	1	1	1	1	1	0,03%
Bangladesh	5	3	2	0	0		0	0	0	0	0	2	3	3	1	1	0,03%
Belgio	4	4	4	4	4	4	4	4	2	0	1	1	1	1	1	1	0,03%
Bielorussia							1	1	1	1	1	1	1	1	1	2	0,03%
Bolivia	0	0	0	1	1	1	1	0	0	1	1	0	0	0	0	0	0,00%
Bosnia Erzegovina	1	1	1	1	1	2	2	1	1	1	1	1	1	1	1	1	0,03%
Brasile	4	4	5	2	2	2	4	3	6	6	9	7	8	9	8	8	0,27%
Bulgaria	2	2	2	1	1	1	1	1	0	0	1	1	1	1	2	2	0,07%
Burkina Faso									1	0	0	0	0	0	0	0	0,00%
Camerun								1	0	0	0	0	0	0	1	1	0,03%
Canada																2	0,00%
Rep.Ceca	3	3	3	3	3	3	4	4	4	3	3	3	3	4	4	4	0,14%
Cile	0	0	1	1	1	1	0	0	0	0	1	1	1	1	1	1	0,03%
Rep.Pop.Cinese	40	61	50	52	52	67	78	106	166	194	190	225	284	374	585	722	19,93%
Colombia	2	2	2	2	2	5	4	1	1	1	1	1	1	1	1	1	0,03%
Congo	1	2	2	1	1	2	2	2	2	1	1	1	1	1	0	0	0,00%
Costa d'Avorio															3	5	0,17%
Cuba	2	2	3	3	3	3	3	3	3	3	4	3	4	3	3	4	0,10%
Danimarca	0	0	0	1	1	1	0	0	0	0	0	0	0	0	0	0	0,00%
Rep. Dominicana	1	1	2	3	3	3	6	8	7	4	4	7	6	6	8	8	0,27%
Ecuador							1	1	0	0	2	1	1	1	1	2	0,03%
Egitto	1	1	1	0	0	1	3	2	2	3	2	2	3	2	2	1	0,07%
Eritrea	2	0	0	0	0		2	2	2	2	2	2	1	1	1	1	0,03%
Estonia	0	0	0	1	1	1	1	1	1	1	1	1	1	1	1	1	0,03%
Filippine	14	14	10	11	11	7	9	9	13	13	9	9	10	5	7	6	0,24%
Francia	7	8	6	6	6	8	9	9	9	9	9	10	10	10	10	10	0,34%
Gambia	0	0	0	0	0	0	0	1	1	0	0	0	0	3	5	3	0,17%
Ghana	0	0	0	0	0	0	0	1	1	0	0	1	3	4	3	3	0,10%
Georgia									4	5	6	6	3	5	5	5	0,17%
Germania	10	10	8	8	8	10	12	10	9	10	11	10	10	10	11	11	0,37%
Giappone											1	1	1	1	1	1	0,03%
Grecia	2	2	2	2	2	1	2	2	2	1	1	0	0	0	0	2	0,00%
Gran Bretagna	10	10	10	10	10	11	8	6	6	6	6	6	6	6	6	6	0,20%
Guinea													1	3	1	2	0,03%
Guinea Bissau															2	4	0,07%
Honduras	1	1	0	0	0	1	1	1	1	2	2	2	2	2	3	0	0,10%
India	2	0	1	4	4	3	4	5	6	8	12	14	18	22	25	27	0,85%
Indonesia								1	3	2	2	1	0	0	1	1	0,03%
Iran												1	1	1	1	1	0,03%
Irlanda	1	0	1	1	1	1	1	1	1	1	1	1	1	1	1	1	0,03%
Iugoslavia	2	2	2	2	2		3	3	0	3	0	0	0	0	0	0	0,00%
Kazakistan	0	1	2	2	2		0	0	0	0	0	1	2	3	4	2	0,14%
Kirghizistan									1	1	0	0	0	0	0	1	0,00%
Kosovo												4	5	5	5	5	0,17%
Lussemburgo								1	1	1	1	1	1	1	1	1	0,03%
Macedonia	0	0	0	0	0	4	3	3	3	0	0	0	0	0	0	0	0,00%
Mali												1	1	2	3	4	0,10%
Marocco	177	204	188	201	201		258	256	278	292	296	312	315	297	300	291	10,22%
Messico	1	2	1	1	1	1	1	1	1	1	1	1	0	0	0	0	0,00%
Montenegro											2	2	2	3	1	1	0,03%
Moldavia	0	0	0	16	16	21	27	43	43	37	32	30	26	21	18	17	0,61%

<i>Residenti per nazionalità</i>	2003	2004	2005	2006	2007	2008	2009	2010	2011	2012	2013	2014	2015	2016	2017	2018	% sul totale
Nigeria	1	1	1	2	2	1	10	8	11	13	16	26	26	31	32	39	1,09%
Nicaragua																1	0,00%
Olanda	1	1	1	0	0	0	0	0	0	1	1	2	1	1	2	1	0,07%
Pakistan	14	23	21	16	16	9	16	17	20	24	31	42	41	57	70	79	2,38%
Perù	4	4	5	8	8	5	6	8	6	5	4	4	6	5	5	2	0,17%
Polonia	22	30	40	46	46	65	70	74	69	63	60	50	46	38	33	31	1,12%
Portogallo	3	3	3	3	3	5	5	4	4	4	3	3	3	3	3	4	0,10%
Romania	214	310	352	376	376	685	698	696	723	739	720	686	653	648	662	641	22,55%
Fed. Russa	4	4	5	5	5	10	10	6	8	12	14	16	15	15	16	17	0,54%
El Salvador	0	0	0	0	0	2	2	3	3	0	0	0	0	0	0	1	0,00%
Senegal	9	9	6	0	0	3	2	1	1	2	2	7	9	17	17	14	0,58%
Rep. Serbia	0	1	2	1	1	2	2	1	2	2	2	2	1	1	1	1	0,03%
Sierra Leone	0	0	0	1	1	1	0	0	0	0	0	0	0	1	1	0	0,03%
Slovacchia	2	2	2	3	3	4	2	2	3	3	2	2	0	0	0	0	0,00%
Slovenia	0	0	0	0	0	0	2	2	0	0	1	1	1	1	1	1	0,03%
Somalia	0	0	1	0	0	1	1	0	0	0	0	2	1	0	0	0	0,00%
Spagna	3	2	3	3	3	4	4	3	4	4	6	6	6	7	6	9	0,20%
Sri Lanka	3	3	3	3	3	3	0	0	2	3	4	7	6	8	6	3	0,20%
Stati Uniti	1	1	1	1	1	1	1	2	2	2	2	3	3	3	3	3	0,10%
Svezia	2	3	3	3	3	3	3	3	3	3	3	4	4	4	3	3	0,10%
Svizzera	2	2	2	2	2	2	2	1	1	1	1	1	1	1	1	1	0,03%
Thailandia	5	4	4	6	6	6	5	5	4	4	5	5	5	5	5	5	0,17%
Togo														1	2	2	0,07%
Tunisia	3	2	2	0	0	1	3	2	13	14	13	12	12	8	8	9	0,27%
Turchia	4	3	3	3	3	3	3	3	3	3	4	4	4	4	6	5	0,20%
Ucraina	8	10	10	17	17	21	21	25	28	31	33	35	35	35	35	30	1,19%
Ungheria	1	2	1	1	1	2	1	2	1	1	1	0	0	1	1	1	0,03%
Venezuela	0	0	0	0	0	0	0	0	0	0	2	2	2	2	2	0	0,07%
TOTALE	1.290	1.579	1.655	1.838	1.838	2.399	2.593	2.639	2.775	2.813	2.804	2.897	2.805	2.812	2.976	3.101	
perc. sul totale dei residenti	5,50%	6,61%	6,89%	7,59%	7,59%	9,59%	10,25%	10,40%	10,82%	10,92%	10,82%	11,09%	10,69%	10,71%	11,21%		

COMPRENDE LA POPOLAZIONE STRANIERA RESIDENTE AL 31/12/2018

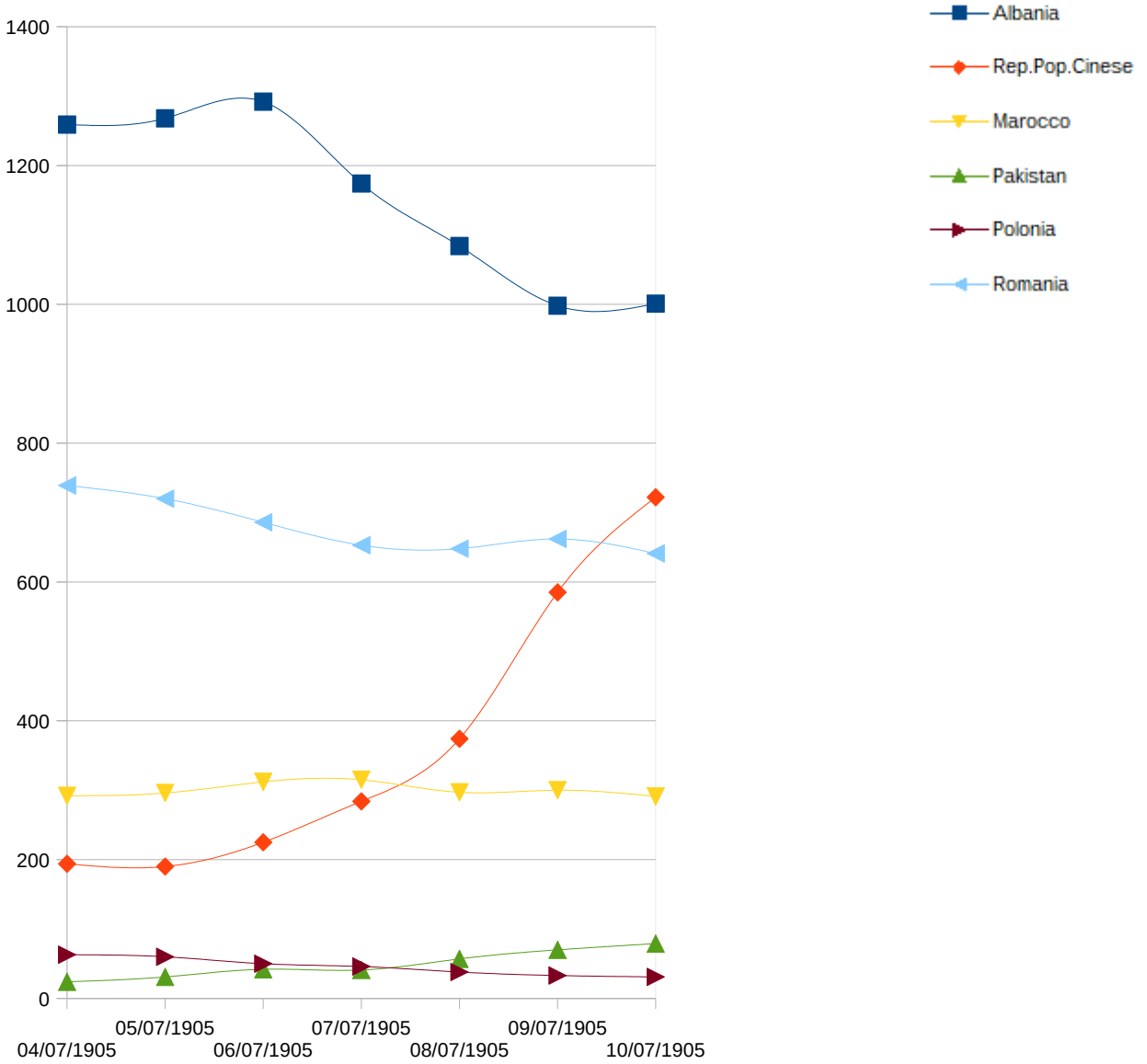

Cittadini stranieri suddivisi per continente di origine

CONTINENTE	residenti
Europa*	
Africa	
America	
Asia	
Oceania	0

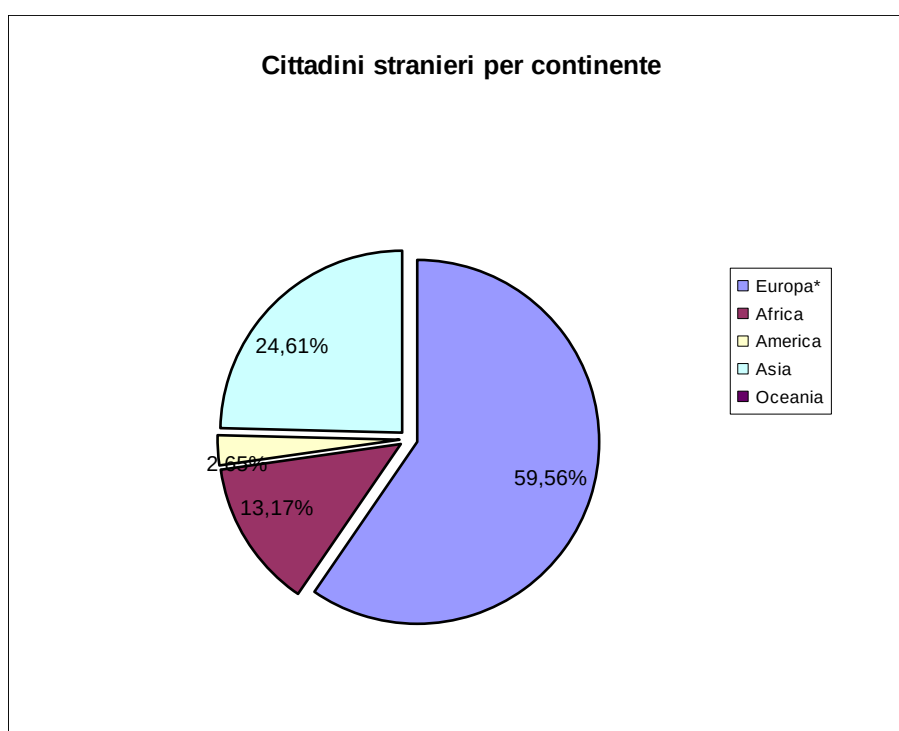

L'EUROPA è considerata anche come continente, pertanto vi sono stati inseriti i cittadini di Albania, Bosnia, Kosovo, Montenegro, Serbia e Svizzera.

CITTADINI IMMIGRATI DALL'ESTERO

CITTADINI STRANIERI		CITTADINI ITALIANI (rimpatrio da AIRE)	
ALBANIA	35	REGNO UNITO	1
BIELORUSSIA	1	FRANCIA	1
COSTA D'AVORIO	3	LUSSEMBURGO	1
FRANCIA	1	UNGHERIA	3
CINA	41	TOTALE	6
GRECIA	1		
INDIA	1		
MAROCCO	5		
MOLDAVIA	2		
NICARAGUA	1		
PAKISTAN	6		
ROMANIA	13		
SENEGAL	2		
SPAGNA	2		
TOTALE	114		

Cittadini stranieri immigrati

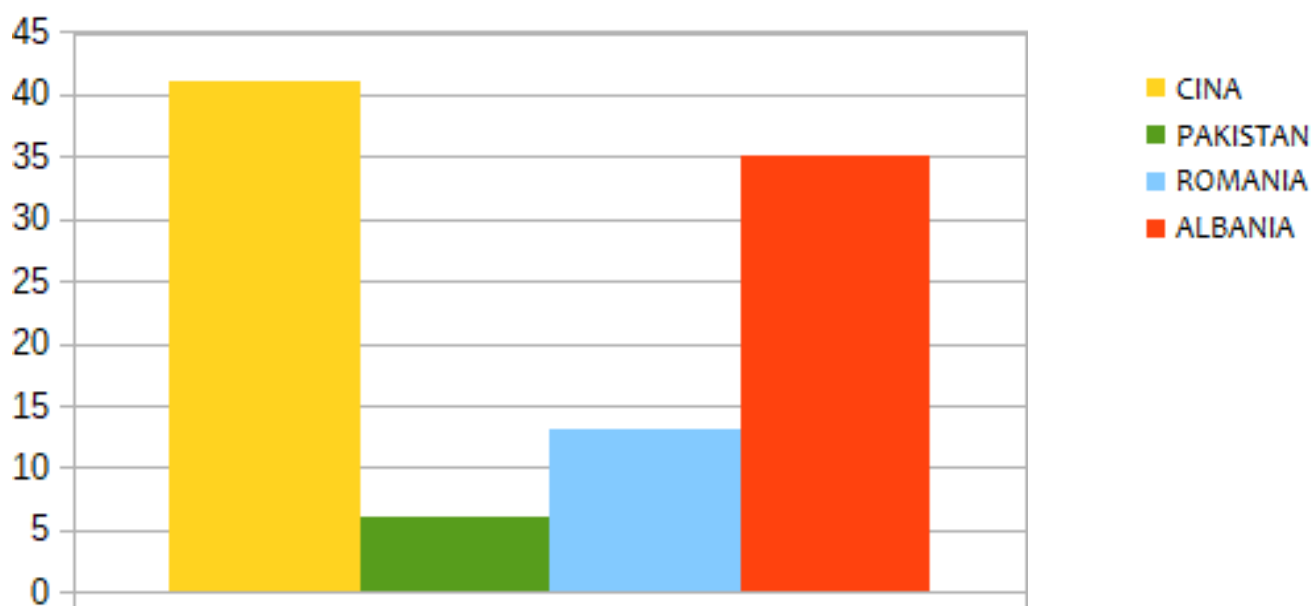

CITTADINI EMIGRATI ALL'ESTERO

CITTADINI ITALIANI (iscrizione AIRE)		CITTADINI STRANIERI	
BULGARIA	2	GERMANIA	2
CANADA	1	MOLDAVIA	1
CINA	1	CINA	1
FRANCIA	1	ROMANIA	16
GERMANIA	2	STATI UNITI	1
GIAPPONE	1	POLONIA	1
HONG KONG	1	TOTALE	22
IRLANDA	1		
MALTA	4		
REGNO UNITO	2		
SLOVACCHIA	1		
SPAGNA	2		
USA	2		
VIETNAM	1		
TOTALE	22		

cittadini italiani emigrati all'estero

