



CAPITOLATO SPECIALE D'APPALTO

PARTE A)

ART. 1 OGGETTO DELLA FORNITURA

1. Il presente Capitolato ha per oggetto la fornitura dei capi di vestiario della divisa estiva ed invernale, comprese le calzature, spettanti agli Agenti di Polizia Municipale ed al Gonfaloniere per gli anni 2021 e 2022, con possibile proroga di ulteriore due anni, le tipologie e le caratteristiche tecniche sono specificate nella "PARTE B - CARATTERISTICHE TECNICHE" del Capitolato Speciale d'Appalto.

I capi devono essere conformi ai requisiti ed etichettati secondo il Regolamento di attuazione D.P.G.R. del 2 marzo 2009 n. 6/R della legge Regionale n. 12 del 3 aprile 2006.

2. La fornitura comprende le prestazione di servizio di rilevazione delle taglie in loco, adeguamenti sartoriali, imballaggio, trasporto, ritiro e consegna delle sostituzioni che si renderanno necessarie.

3. I prezzi unitari formulati nelle offerte, dovranno essere comprensivi dei costi relativi alle prestazioni di cui sopra.

4. L'affidamento della fornitura in oggetto, è basato su un "accordo quadro" ai sensi dell'art. 54 co. 3 del D.Lgs. 50/2016: l'importo contrattuale è puramente indicativo poiché non implica la definizione a priori del quantum della fornitura che, invece, sarà determinato in base alle quantità dei capi vestiario che saranno acquistati, nel periodo di vigenza contrattuale, in rapporto alle concrete esigenze o necessità.

L'operatore economico aggiudicatario non potrà vantare alcun diritto al raggiungimento dell'importo presunto della fornitura.

5. I prezzi unitari indicati nell'offerta della ditta aggiudicataria dovranno rimanere invariati fino alla conclusione del contratto relativo all'accordo - quadro.

6. Si specifica che i contratti attuativi specifici assumeranno la forma dell'ordinativo di fornitura inviato tramite PEC.

ART. 2 DURATA E VALORE DELL'ACCORDO QUADRO

1. L'accordo quadro avrà una durata di due anni come sopra specificato (2021/2022), con facoltà di rinnovo per ulteriori due anni, nonché l'eventuale opzione di cui all'articolo 106, comma 11 del Codice degli Appalti.

2. Il valore dell'accordo quadro è di euro 42.622,95 (IVA esclusa), così suddivisi:

- euro 21.311,48 per l'anno 2021;

- euro 21.311,47 per l'anno 2022.

3. I prezzi unitari per articolo risultanti dal "dettaglio offerta economica" tabella allegato 1) al Capitolato, costituiscono i prezzi unitari a base di gara di riferimento per i successivi contratti attuativi e quindi per il calcolo dei corrispettivi delle forniture effettuato applicando il ribasso offerto dalla ditta aggiudicataria, le cui quantità saranno di volta in volta indicate sugli ordini di acquisto sulla base delle effettive esigenze dell'Amministrazione.

4. Trattandosi di accordo quadro, l'operatore economico non avrà nessun diritto al raggiungimento dell'importo sopra riferito né ad altro indennizzo di sorta.

5. Si fa presente che l'importo derivante dalla somma dei prezzi per le quantità di ogni singolo articolo riportato nella tabella di cui al presente articolo non conduce all'importo sopra descritto poiché la tabella contiene una stima del fabbisogno definita su base statistica in base alle esperienze pregresse (e come tale rappresentativa dell'ipotetica ripartizione della fornitura per gli eventuali due anni di validità dell'accordo quadro) e l'importo dell'accordo quadro, che può non essere raggiunto, tiene conto di eventuali ulteriori esigenze che possono verificarsi.

6. L'appalto si esplicherà attraverso più affidamenti in attuazione dell'accordo quadro concluso con un unico operatore economico in seguito alla procedura di gara cui si riferisce il presente capitolato.

7. Per la presente fornitura non si ravvisano rischi da interferenza per cui non vi è luogo alla redazione del DUVRI.

8. Ai fini dell'esecuzione del contratto, i prezzi unitari offerti, i quali sono comprensivi di ogni onere connesso alla fornitura (imballaggio, facchinaggio, trasporto, consegna carico e scarico, ecc.) al netto di IVA, costituiscono i prezzi contrattuali.

9. I corrispettivi dovuti per la fornitura dei singoli articoli sono quelli indicati nell'offerta economica e saranno determinati a proprio rischio dal fornitore in base ai propri calcoli, alle proprie indagini ed alle proprie stime e sono pertanto fissi ed invariabili indipendentemente da qualsiasi imprevisto e/o eventualità.

10. Sono altresì compresi nel prezzo offerto per ciascun articolo gli oneri derivanti dalla rilevazione delle taglie e dagli interventi di sartoria previsti dal presente capitolato e dall'offerta presentata.

11. L'Amministrazione si riserva, a insindacabile giudizio, di rinnovare il presente accordo quadro per ulteriori due anni (2023/2024).

12. L'Ente si riserva la facoltà di prorogare il contratto, ai sensi dell'art. 106, comma 11 del D. Lgs. 50/2016, sino all'espletamento della successiva gara, nella misura strettamente necessaria per lo svolgimento delle ordinarie procedure di scelta del nuovo contraente, e comunque per un periodo massimo di 6 mesi.

ART. 3 CRITERIO DI AGGIUDICAZIONE

L'operatore economico con il quale sarà concluso l'accordo quadro sarà selezionato con il criterio dell'offerta del prezzo più basso ai sensi dell'art. 95 comma 4 lett. b) del D.Lgs. n. 50/2016 e ss.mm.ii..

ART. 4 REVISIONE DEI PREZZI

Le parti rinunciano a qualsiasi revisione delle condizioni di contratto. I prezzi rimarranno fissi ed invariabili per tutta la durata del contratto.

ART. 5 ENTITA' E CARATTERISTICHE DELLA FORNITURA

1. Tutta la fornitura dovrà essere garantita da difetti di fabbrica per la durata dell'intera fornitura, decorrenti dalla data di consegna.

2. Tutti gli articoli elencati dovranno avere le specifiche tecniche e le certificazioni previste al D.P.G.R. n.6/r/2009 nonché le caratteristiche tecniche specificate nell'allegato 1 al presente Capitolato d'appalto.

3. L'aggiudicatario è tenuto a fornire all'Amministrazione il vestiario e la buffetteria espressamente richiesto in conformità alla normativa sopra richiamata nonché alle norme che dovessero essere successivamente emanate, ivi comprese eventuali normative che dovessero sostanzialmente ed imprescindibilmente modificare gli articoli oggetto della fornitura.

4. Gli eventuali maggiori oneri derivanti dalla necessità di osservare le norme e le prescrizioni di cui sopra, anche se entrate in vigore successivamente all'aggiudicazione dell'appalto, resteranno ad esclusivo carico del fornitore. Quest'ultimo non potrà avanzare ulteriore pretesa di compensi nei confronti dell'Amministrazione.

5. L'operatore economico aggiudicatario dovrà:

- effettuare la rilevazione delle taglie presso la sede comunale, entro 7 (sette) giorni dalla data riportata sulla comunicazione di richiesta del Responsabile del Servizio Polizia Municipale e con le modalità che saranno definite nella stessa;

- effettuare la rilevazione delle taglie, per ogni ordine emesso dall'Amministrazione, mediante la prova degli stessi capi vestiario e calzature per i quali è stata formulata l'offerta, avendo a disposizione tutte le taglie per ciascun articolo;

- effettuare gli interventi sartoriali di correzione, riparazione derivante da difetti di confezione o da errate rilevazione delle taglie che, eventualmente, dovessero rendersi necessari per migliorare la vestibilità dei capi vestiario;

- effettuare la consegna dell'ordine/i, presso il Servizio di Polizia Municipale sito in via Trieste, 12, entro un termine massimo di 60 (sessanta) giorni, dalla data di ricevimento della lettera d'ordine mediante PEC;

- effettuare, a propria cura e spese, la/e consegna/e dei capi vestiario suddivisi in singoli pacchi intestati a ciascun dipendente avente diritto;

- la ditta dovrà mettere a disposizione un proprio dipendente, identificato e nominato, quale referente per la gestione della fornitura.

6. L'Amministrazione Comunale si riserva la facoltà, entro 15 (quindici) giorni dalla consegna, di chiedere la sostituzione delle taglie dei capi che si rendesse necessaria. L'operatore economico dovrà provvedere alla sostituzione entro un termine di tempo non superiore a 15 (quindici) giorni, pena l'applicazione delle penali di cui all'art. 4.

7. I capi forniti e i campioni presentati dal fornitore che ha presentato l'offerta con il prezzo più basso, devono essere conformi alle caratteristiche tecniche richieste nell'allegato B) del presente capitolato, in caso di difformità l'Amministrazione Comunale avrà facoltà di risolvere il contratto ai sensi dell'articolo 1456 Codice Civile.

8. Per quanto riguarda le consegne di vestiario stagionale (ovvero due consegne generali riguardanti tutto il personale del comando che verranno effettuate una in primavera e una in autunno) sarà prevista anche una visita obbligatoria di un sarto presso il Comando, individuato dall'aggiudicatario da effettuarsi circa 15 gg. successivi alla consegna generale per la rilevazione delle eventuali correzioni e/o errori nella consegna.

9. Nel rispetto di quanto sopra riportato, il fornitore dovrà attenersi inoltre a quanto indicato nella propria offerta circa l'attività di assistenza successiva alla consegna.

Saranno a totale carico del fornitore tutti gli oneri relativi a imballo, carico, trasporto e scarico a destinazione.

ART. 6 – CAMPIONATURA PRODOTTI

1. La ditta che avrà presentato l'offerta migliore, entro quindici giorni dalla richiesta, dovrà consegnare presso l'ufficio della Polizia Municipale del Comune di Quarrata (via Trieste n. 12 – tel 0573/72584 dal lunedì al venerdì ore 9,00 / 12,00) i campioni dei prodotti, comprendente i capi di vestiario calzature e buffetteria di seguito elencati, precisando che i capi femminili dovranno essere presentati in taglia 44 e quelli maschili in taglia 52, scarpe uomo 42 scarpa donna 39/40 per la verifica della corrispondenza dei prodotti stessa alle caratteristiche, qualitative e tecniche richieste nel capitolato.

2. I campioni, ovviamente conformi al tipo di vestiario e buffetteria richiesto secondo quanto riportato nella tabella allegata, dovranno essere dotati di etichettatura prescritta dalla legge, cioè riportare, per ciascun capo, le referenze esatte del tessuto e la manutenzione.

Ogni prodotto/articolo deve essere corredato da necessaria documentazione (scheda prodotto) ed etichettatura riportante i dati così come individuati nell'allegato B), al Regolamento approvato con Decreto del Presidente della Giunta Regionale 2 marzo 2009, n. 6/R, tenuto conto degli aggiornamenti intervenuti in ambito di certificazione UNI EN sugli indumenti di protezione e gli altri dispositivi anche nel rispetto del D. Lgs. 4/12/1995, n. 475.

3. La presentazione della documentazione contenente la conformità del prodotto/articolo (scheda prodotto) alle normative UNI EN vale anche per le calzature che sono da considerarsi alla stregua dei Dispositivi di Protezione Individuale. Anche le calzature dovranno essere corredate da scheda prodotto per la verifica della conformità alle prescrizioni UNI EN 347 e 344 al Regolamento Regionale approvato con Decreto del Presidente della Giunta Regionale 2 marzo 2009, n. 6/R e ai CAM di riferimento, al fine di garantire che le calzature abbiano confort, solidità e su di esse siano stati impiegati materiali innocui (Direttiva europea CEE/89/686 e s.m.i.)

4. Nel caso che la ditta aggiudicataria non ottemperi all'obbligo suddetto e quindi non provveda a presentare i campioni dei prodotti, le relative schede tecniche oppure l'ulteriore documentazione tecnica, questa Amministrazione non potrà procedere all'aggiudicazione definitiva. Non si procederà all'aggiudicazione definitiva, anche nel caso che dalla verifica dei campioni e/o delle schede tecniche e/o di ulteriore documentazione tecnica, risulti che gli/le stessi/e non corrispondano alle specifiche tecniche e qualitative richieste dal presente Capitolato.

5. Nel corso della fornitura, la ditta aggiudicataria dovrà consegnare sempre i prodotti presentati come campione. Non potrà consegnare prodotti con marchio diverso, senza il consenso dell'Amministrazione.

n° identificativo del capo nella campionatura (da riportare sul cartellino)	Cod. Regionale	Descrizione del capo	n° capi da campionare
1	UO01	Giacca estiva donna	1
2	UO01	Giacca invernale uomo	1
3	UO02	Pantaloni estivi donna	1
4	UO02	Pantaloni invernali uomo	1
5	UO07	Camicia manica lunga	1
6	UO08	Giaccone impermeabile doppio capo nuova concezione (vedi scheda tecnica)	1
8	UO15	Maglione collo alto	1
9	UO16	Maglione in pile	1
10	UO18	Copricapo donna	1
11	MM09	Baseball invernale	1
12	UO21	Guanti in pelle neri	1
13	MM01	Pantalone elastico estivo	1
14	MM01	Pantalone elastico invernale	1
15	AM03	Polo estiva NUOVA CONCEZIONE	1
16	AV01	Gilet giallo fluorescente	1
17	UO24	Fondina in tecnopolimero tipo Kydex mod 2D	1
18	AM07	Stivali moto mod. fodera in pelle	1
19	UO30	Scarpa unisex multistagione derby in pelle nera suola gomma e ricambio d'aria	1
20	UO30	Scarpa donna estiva derby "prada" in pelle nera e cordura con ricambio d'aria	1
21	UO 30	Scarpa unisex invernale derby in pelle nera fodera in ptfe e ricambio d'aria	1
22	UO30	Scarpa donna invernale derby in pelle con fodera ptfe e ricambio d'aria	1
23	UO32	Scarpa uomo invernale polacca in pelle con fodera Gianfortex	1
24	UO32	Scarpa donna invernale polacca in pelle con fodera Gianfortex	1

Ciascun articolo campionato deve risultare conforme alle prescrizioni tecniche di cui all'allegato Parte B) del presente Capitolato d'Appalto, la mancata corrispondenza anche di un articolo comporta l'esclusione dalla gara.

Si precisa, altresì, quanto segue:

- non saranno accettati capi difformi dalla referenza.
- tutti i costi relativi alla spedizione dei campioni richiesti saranno a carico dell'impresa
- nessun compenso spetterà all'impresa per la presentazione e la consegna dei campioni.
- l'Amministrazione, al fine di verificare la qualità e la rispondenza ai parametri previsti, ha la facoltà di sottoporre gli articoli campionati o parte di essi, a propria discrezione, a prove, che potrebbero provocare danneggiamenti agli stessi, senza nulla pretendere da parte dell'impresa.

ART. 7 – PENALI

1. La consegna della fornitura dovrà avvenire entro il termine indicato all'art. 5 del presente CSA, salvo tenere conto delle motivazioni scritte della ditta a giustificazione dell'eventuale ritardo.
2. Per ogni giorno solare di ritardo rispetto al termine stabilito per la consegna, sarà applicata una penale pecuniaria nella misura di Euro 50,00.
3. I termini di consegna e ritardo sono calcolati in giorni naturali e consecutivi, decorrenti dalla data di ricevimento della lettera d'ordine mediante PEC.
4. Nel caso in cui la consegna avvenga dopo 70 (settanta) giorni dalla data di ordinazione (quindi con un ritardo superiore a 10 (dieci) giorni rispetto a quanto previsto all'art.3), l'Amministrazione si riserva di risolvere il contratto stipulato e di passare al secondo classificato, senza che l'originario aggiudicatario possa pretendere alcunché a qualsiasi titolo.
4. L'Amministrazione comunicherà le penalità applicate all'operatore economico, a mezzo PEC (Posta Elettronica Certificata).
5. L'aggiudicatario avrà facoltà di presentare, entro un termine di 5 (cinque) giorni dal ricevimento di quanto contestato, memorie/deduzioni in materia che verranno valutate dall'Amministrazione Comunale. Trascorso il termine predetto, o nel caso in cui le giustificazioni addotte non siano riconosciute in tutto o in parte valide, l'Amministrazione Comunale provvederà all'applicazione delle penalità sopra indicate.
6. Nel caso di reiterati ed immotivati ritardi l'Amministrazione Comunale potrà dichiarare risolto il contratto ai sensi e per gli effetti dell'art. 1456 C.C. e porre in essere tutti quei provvedimenti necessari per il risarcimento di eventuali danni derivanti dalla totale o parziale esecuzione della fornitura.
7. L'applicazione delle penali, di cui al presente articolo, potrà avvenire sia previa escussione della cauzione definitiva prestata dall'appaltatore oppure attraverso la compensazione del credito, mediante ritenuta da operarsi in sede di pagamento dei corrispettivi dovuti.

ART. 8 QUALITA' DEI MATERIALI

1. I capi vestiario e le calzature dovranno essere della migliore qualità. L'operatore economico, dietro richiesta, ha l'obbligo di esibire all'Amministrazione le fatture e i documenti atti a comprovare la provenienza dei vari materiali ed è sempre ed unicamente responsabile della conservazione degli stessi.

ART. 9 VERIFICA FORNITURA

1. Le operazioni di verifica della fornitura saranno eseguite a cura dell'Amministrazione e dovranno avvenire non oltre 30 giorni dalla data di ultimazione della fornitura.
2. Il controllo sarà finalizzato a verificare che i capi vestiario siano privi di eventuali difetti o imperfezioni dei tessuti e della confezione: le cuciture e le impunture dovranno essere realizzate ad opera d'arte, i bottoni e le cerniere lampo applicati in modo solido, le asole non devono presentare fili penduli. A tal fine il venditore garantisce l'assenza di vizi, le qualità promesse e la perfetta vestibilità ai sensi dell'articolo 1490 Codice Civile.
- 2. In particolare sarà verificata la conformità:**
 - dell'etichettatura alla normativa vigente;
 - delle caratteristiche tecniche descritte nella **PARTE B – CARATTERISTICHE TECNICHE del Capitolato Speciale d'Appalto;**
 - dei requisiti prescritti e delle etichette secondo il Regolamento di attuazione D.P.G.R. del 2 marzo 2009 n. 6/R della legge Regionale n. 12 del 3 aprile 2006.
3. I campioni presentati costituiranno referenze per l'intera fornitura.
4. In caso di esito negativo della verifica, verrà assegnato all'operatore economico un termine di tempo, non superiore a 15 (quindici) giorni, entro il quale dovrà provvedere alla sostituzione del materiale difettoso e/o non conforme, pena l'applicazione delle penali di cui all'art. 7.
5. Le partite contestate si intendono, a tutti gli effetti, come non consegnate e dovranno essere sostituite entro 15 (quindici) giorni dalla data di ricevimento della lettera di contestazione mediante PEC. Il periodo intercorrente tra la data di consegna ed il termine previsto per la sostituzione, non sarà computato ai fini del calcolo di eventuali penalità per ritardi.

ART. 10 GARANZIA POST VENDITA

1. La verifica della fornitura non esonera l'operatore economico da responsabilità per eventuali difetti o imperfezioni che possono emergere successivamente. I prodotti oggetto della fornitura dovranno essere coperti da garanzia per un periodo non inferiore a 24 mesi a decorrere dalla data della fattura. L'operatore economico, fino alla scadenza del periodo di garanzia, avrà l'obbligo di effettuare a propria cura tutti gli interventi necessari per eliminare difetti, imperfezioni o difformità entro 30 (trenta) giorni dalla data di ricevimento della PEC con la quale l'Amministrazione avrà comunicato il rilievo. Inoltre si assume l'obbligo, in caso di necessità, di sostituire gli articoli forniti. Le sostituzioni in garanzia dovranno essere effettuate a completo carico e spese dell'operatore economico.

ART. 11 SUBAPPALTO

1. Il subappalto è regolamentato dall'art. 105 del D.Lgs. 50/2016.
2. Il subappalto non comporta nessuna modificazione agli obblighi e agli oneri dell'aggiudicatario che rimane unico e solo responsabile di quanto subappaltato.
3. Il subappalto dovrà essere espressamente autorizzato dall'Amministrazione Comunale solo ed esclusivamente se in sede di presentazione dell'offerta, l'aggiudicatario ha manifestato espressamente tale volontà con l'indicazione delle parti di fornitura che intende eventualmente subappaltare.
4. L'Amministrazione Comunale non procederà in nessun caso al pagamento diretto dei subappaltatori. L'appaltatore dovrà quindi trasmettere copia delle fatture quietanziate relative ai pagamenti corrisposti al subappaltatore.
5. Si precisa che nei confronti dell'Amministrazione Comunale il responsabile della fornitura, anche tramite subappalto, resta sempre la ditta aggiudicataria.
6. In caso di subappalto non autorizzato, lo stesso sarà causa di risoluzione immediata del contratto, fatto salvo il diritto a richiedere eventuali maggiori danni.
7. Non è considerato subappalto l'approvvigionamento presso terzi della materia prima o di prodotti semilavorati.

ART. 12 DIVIETO DI CESSIONE DEL CONTRATTO

Ai sensi dell'art.105 comma 1 del D.Lgs. 50/2016, è vietata la cessione del contratto pena la nullità del contratto stesso, nonché il risarcimento di ogni danno e spesa a favore dell'Amministrazione Comunale.

ART. 13 RISOLUZIONE DEL CONTRATTO

1. Qualora si verificassero da parte della ditta appaltatrice inadempienze o gravi negligenze riguardo gli obblighi previdenziali, o assicurativi, o contributivi, o assistenziali o contrattuali nei confronti del personale dipendente, il Comune avrà la facoltà di risolvere il contratto, previa contestazione scritta, fatto salvo il risarcimento del maggior danno.
2. In ogni caso l'Amministrazione si riserva di risolvere il contratto senza alcun genere di indennità e compenso per la ditta anche nei seguenti casi:
 - a) reiterate inadempienze agli obblighi contrattuali, siano essi contenuti nel presente CSA, nell'offerta presentata, nel contratto e in genere in tutti gli atti di gara, contestate per iscritto dalla stazione appaltante;
 - b) almeno 3 contestazioni scritte circa lo scarso livello qualitativo della fornitura, per evidenti difetti dipendenti dalla lavorazione e/o dal materiale utilizzato;
 - c) in caso di frode, fallimento o concordato fallimentare, di cessazione dell'attività, di stato di moratoria e di conseguenti atti di sequestro o di pignoramento a carico della ditta.
 - d) cessione del contratto o subappalto non autorizzato o effettuato in violazione di legge;
 - e) violazione della normativa sulla tracciabilità dei flussi finanziari, anche avuto riguardo ad eventuali subappaltatori.
 - f) qualora l'appalto non avesse dovuto essere stato aggiudicato in considerazione di una grave violazione degli obblighi derivanti dai trattati, come riconosciuto dalla Corte di Giustizia dell'Unione Europea in un procedimento ai sensi dell'art. 258 TFUE, o di una sentenza passata in giudicato;
 - g) qualora nei confronti dell'appaltatore sia intervenuto un provvedimento definitivo che disponga l'applicazione di una o più misure di prevenzione di cui al codice delle leggi antimafia

e delle relative misure di prevenzione, ovvero sia intervenuta sentenza di condanna passata in giudicato per i reati di cui all'art. 80 del D.Lgs. n. 50/2016.

3. L'Amministrazione procederà alla contestazione scritta degli addebiti tramite PEC: nei casi più gravi tale contestazione costituirà l'unica formalità preliminare alla risoluzione. Negli altri casi, la società potrà essere invitata a presentare, entro cinque (5) giorni dal ricevimento delle contestazioni, proprie memorie difensive, che verranno valutate discrezionalmente dalla stazione appaltante. La risoluzione del contratto è dichiarata con semplice preavviso di giorni 20 (venti), da trasmettere via PEC.

4. In tutti i casi di risoluzione, l'Amministrazione procederà ad escutere la cauzione definitiva e potrà trattenere, a titolo di penale, i crediti maturati dalla ditta per servizi resi, fatto salvo la richiesta del maggior danno.

5. In caso di mancata stipula del contratto per fatto imputabile alla ditta (per esempio mancato versamento delle spese contrattuali) l'Amministrazione procederà tempestivamente alla revoca dell'aggiudicazione.

6. Resta inteso che ai sensi della normativa vigente in materia, eventuali inadempimenti che abbiano portato alla risoluzione del contratto, saranno oggetto di segnalazione all'autorità nazionale anticorruzione (ANAC).

7. Ai sensi del combinato disposto dell'art. 2, comma 3, del D.P.R. n. 62/2013 "Regolamento recante codice di comportamento dei dipendenti pubblici, a norma dell'articolo 54 del decreto legislativo 30 marzo 2001, n. 165" e dell'art. 2 comma 3, del Codice di comportamento del Comune di Quarrata, adottato con deliberazione della Giunta comunale n. 9/2014, l'appaltatore e, per suo tramite, i suoi dipendenti e/o collaboratori a qualsiasi titolo, si impegnano, pena la risoluzione del contratto, al rispetto degli obblighi di condotta previsti dai sopracitati codici, per quanto compatibili.

8. L'Amministrazione Comunale, di pieno diritto e senza formalità alcuna e fatto salvo il proprio diritto di rivalsa per i danni subiti, potrà risolvere il contratto nel caso di recidiva per mancato rispetto dei tempi di fornitura.

ART. 14 RECESSO

1. Ai sensi dell'art. 109 del D.Lgs. 50/2016, l'Amministrazione Comunale si riserva la facoltà di recedere, in qualunque tempo, previa formale comunicazione all'appaltatore da darsi con un preavviso non inferiore ai venti giorni.

2. In tal caso il Comune corrisponderà alla ditta aggiudicataria il pagamento delle prestazioni relative alla fornitura eseguita, purché correttamente ed a regola d'arte, rinunciando espressamente, ora per allora, a qualsiasi ulteriore eventuale pretesa anche di natura risarcitoria ed ad ogni ulteriore compenso o indennizzo e/o rimborso delle spese, anche in deroga a quanto previsto dall'articolo 1671 del Codice Civile.

ART. 15 FACOLTA' SUBENTRO

1. In tutti i casi di cessazione anticipata del rapporto contrattuale, l'Amministrazione Comunale si riserva la facoltà di aggiudicare il servizio alla ditta collocata al posto immediatamente successivo nella graduatoria approvata con la determinazione di aggiudicazione definitiva, oppure di ripetere la procedura di gara. Naturalmente la ditta sollevata dall'incarico non potrà richiedere alcunché a titolo di risarcimento, e dovrà continuare il servizio fino al subentro della nuova ditta aggiudicataria dell'appalto.

2. In caso di risoluzione la ditta non potrà pretendere alcun indennizzo, né per il personale eventualmente assunto, né per i materiali o le attrezzature acquistate, o per qualsiasi altra causa.

3. In caso di mancata stipula del contratto o di mancato versamento delle spese contrattuali, l'Amministrazione procederà tempestivamente alla revoca dell'aggiudicazione, riservandosi di chiedere il risarcimento dei danni subiti.

ART. 16 RINVIO A NORME DI DIRITTO VIGENTI

1. La fornitura sarà regolata dalle vigenti norme di leggi e regolamenti in materia di forniture di beni e servizi, dalle norme contenute nel presente Capitolato Speciale di Appalto, nonché dal Codice Civile.

2. La partecipazione all'appalto de quo, oggetto del presente Capitolato, comporta la piena ed incondizionata accettazione di tutte le clausole e condizioni previste nei regolamenti e nelle disposizioni di cui sopra.

ART. 17 OBBLIGO DI OSSERVANZA DELLE CONDIZIONI NORMATIVE E RETRIBUTIVE DEI CONTRATTI COLLETTIVI NAZIONALI DI LAVORO

1. Il personale utilizzato dalla ditta aggiudicataria per l'esecuzione del servizio dovrà essere in regola con le norme relative all'igiene e alla prevenzione degli infortuni.
2. La ditta aggiudicataria anche se non aderente ad associazioni firmatarie si obbliga ad applicare nei confronti dei lavoratori dipendenti e, se cooperative, nei confronti dei soci lavoratori, condizioni contrattuali, normative e retributive non inferiori a quelle risultanti dal contratto collettivo nazionale di lavoro di settore e dagli eventuali accordi integrativi territoriali sottoscritti dalle organizzazioni imprenditoriali e dei lavoratori maggiormente rappresentative, nonché a rispettare le norme e le procedure previste dalle leggi, alla data dell'offerta e per tutta la durata dell'appalto.
3. L'obbligo permane anche dopo la scadenza dei suindicati contratti collettivi e fino alla loro sostituzione.
4. I suddetti obblighi vincolano la ditta anche se non sia aderente alle associazioni stipulanti o receda da esse, indipendentemente dalla natura industriale e artigianale, dalla struttura e dimensioni della ditta stessa e da ogni altra sua qualificazione giuridica, economica sindacale. La ditta si impegna inoltre a presentare su richiesta dell'amministrazione copia di tutti i documenti atti a verificare la corretta corresponsione dei salari, nonché dei versamenti contributivi o dichiarazione sostitutiva ai sensi del D.P.R.445/2000.
5. In caso di inottemperanza agli obblighi sopra precisati, accertata dalla stazione appaltante o ad essa segnalata dall'ispettore del lavoro, la stazione appaltante medesima comunicherà alla ditta ed anche all'ispettore suddetto, se del caso, l'inadempienza accertata e procederà alla sospensione del pagamento della fornitura, destinando le somme così accantonate a garanzia dell'adempimento degli obblighi di cui sopra. Il pagamento alla ditta delle somme accantonate non sarà effettuato sino a quando dall'ispettorato del lavoro non sia stato accertato che gli obblighi predetti sono stati integralmente adempiuti.
6. Per le sospensioni dei pagamenti di cui sopra la ditta non potrà opporre eccezione alla stazione appaltante, né ha titolo al risarcimento danni.
7. Il mancato rispetto delle norme in materia di lavoro comporta l'immediata risoluzione del contratto.

ART. 18 OBBLIGHI ASSICURATIVI, ASSISTENZIALI E PREVIDENZIALI

1. Tutti gli obblighi e gli oneri assicurativi, antinfortunistici, assistenziali e previdenziali sono a carico dell'appaltatore, il quale ne è il solo responsabile, anche in deroga alle norme che disponessero l'obbligo del pagamento o l'onere a carico del Comune o in solido con il Comune, con esclusione di ogni diritto di rivalsa nei confronti del Comune medesimo e di ogni indennizzo.
2. La ditta aggiudicataria, inoltre, è tenuta all'osservanza ed all'applicazione di tutte le norme relative alle assicurazioni obbligatorie ed antinfortunistiche, previdenziali ed assistenziali, nei confronti del proprio personale dipendente e dei soci lavoratori nel caso di cooperative.
3. L'Amministrazione è esplicitamente sollevata da ogni obbligo e/o responsabilità verso il personale dipendente della ditta aggiudicataria per tutto ciò che attiene a retribuzioni, contributi assicurativi ed assistenziali, assicurazioni e infortuni, ed a ogni adempimento, prestazione ed obbligo inerente al rapporto di lavoro subordinato dei suindicati soggetti, secondo le leggi e contratti di categoria in vigore.

ART. 19 CLAUSOLE PARTICOLARI

1. Le ditte aggiudicatarie, ai sensi dell'art. 24 della legge R.T. n. 38/2007, hanno l'obbligo di informare immediatamente l'Amministrazione Comunale di qualsiasi atto di intimidazione commesso nei loro confronti nel corso del contratto con la finalità di condizionarne la regolare e corretta esecuzione.

ART. 20 NORME FINALI

1. L'Amministrazione Comunale, ai sensi dell'art. 110 del D.Lgs 50/2016 si riserva la facoltà di procedere allo scorrimento della graduatoria approvata in sede di gara, in caso di fallimento, scioglimento del contratto con l'originario appaltatore.

ART. 21 OBBLIGHI DELL'APPALTATORE RELATIVI ALLA TRACCIABILITÀ DEI FLUSSI FINANZIARI
La ditta affidataria si impegna ad osservare gli obblighi di tracciabilità dei flussi finanziari in ottemperanza a quanto previsto dalla Legge n. 136 del 13/08/2010 e s.m.i.

ART. 22 FINANZIAMENTO

La fornitura sarà finanziata con mezzi ordinari di bilancio.

ART. 23 PAGAMENTO

1. Il pagamento avverrà entro 30 giorni dal ricevimento della fattura mediante bonifico bancario su c/c dedicato, previa verifica degli standard qualitativi delle forniture e regolare esecuzione delle stesse e trattenendo dal corrispettivo, se del caso, le penali di cui all'art.4.
2. L'Amministrazione Comunale si riserva la facoltà di procedere a liquidazioni parziali, relative al materiale positivamente verificato.
3. Secondo le disposizioni in materia di scissione dei pagamenti (split payment) previsto dall'art. 1 c. 629 lett. b) della legge 23 dicembre n. 190, la fattura elettronica dovrà contenere la dicitura "scissione dei pagamenti".

ART. 24 FORO

Per tutte le controversie che dovessero sorgere relativamente alla interpretazione ed esecuzione del contratto, è competente esclusivo ed inderogabile il foro di Pistoia con esclusione di ogni altro.

ART. 25 - GARANZIA DEFINITIVA

Al momento della stipula dell'accordo quadro l'aggiudicatario dovrà costituire, a garanzia dell'esatto adempimento delle obbligazioni derivanti dagli affidamenti attuativi nonché del risarcimento dei danni derivanti dall'eventuale inadempimento, una garanzia definitiva in ottemperanza al disposto di cui all'art. 103 del D.Lgs. 50/2016.

ART. 26 TRATTAMENTO DEI DATI PERSONALI E RISERVATEZZA DELLE INFORMAZIONI

1. Per l'esecuzione del presente contratto che comporta il trattamento di dati personali per conto del Comune di Quarrata, il Comune stesso, che è titolare autonomo del trattamento dei dati personali, nomina l'Affidatario quale responsabile esterno del trattamento dei dati personali.
2. L'Affidatario dichiara di possedere adeguati requisiti di esperienza, capacità e affidabilità sufficienti per mettere in atto misure tecniche e organizzative adeguate e per svolgere il ruolo di responsabile esterno del trattamento dei dati personali.
3. L'Affidatario, in qualità di responsabile del trattamento, è tenuta a trattare i dati personali nel rispetto dei principi del GDPR (Regolamento UE 679/2016, recepito con Decreto Legislativo 101/2018) e attenendosi alle istruzioni del titolare del trattamento.
4. Il Contraente si obbliga a mantenere strettamente riservate e confidenziali le informazioni tecniche, commerciali, o di altra natura di cui dovesse venire a conoscenza nell'esecuzione del Contratto. Il Contraente si impegna a far osservare tale obbligo anche a tutti i dipendenti, rappresentanti, collaboratori, subappaltatori e terzi di cui si avvalga per l'espletamento del Contratto. Restano escluse le informazioni di pubblico dominio o la cui rivelazione è richiesta da disposizioni di legge o di pubblica autorità.
I dati personali conferiti ai fini della partecipazione alla gara dei concorrenti saranno raccolti e trattati ai fini del procedimento di gara e dell'eventuale stipulazione del contratto secondo le modalità e le finalità di cui al D.Lgs 196/2003.
Il titolare del trattamento dei dati in questione è il Comune di Quarrata.

ART. 27 - RINVIO A NORME DI DIRITTO VIGENTE

Per tutto quanto non contemplato nel presente Capitolato d'appalto, si fa rinvio alle Leggi e Regolamenti in vigore.

PARTE B) – CARATTERISTICHE TECNICHE

Giaccone inverno/estate nuova concezione: Il capo si compone di due giacche, una esterna e una interna.

Giacca esterna sfoderata realizzata in tessuto impermeabile traspirante di colore blu (vedi scheda tecnica n. 1) con inserti su fianchi e maniche in tessuto impermeabile traspirante elasticizzato di colore blu (vedi scheda tecnica n. 2), ed inserti su collo, spalle, maniche e passanti per cintura in tessuto di rinforzo colore blu o giallo (vedi scheda tecnica n. 3).

La giacca è composta da due parti anteriori, due fianchine (ciascuna in due pezzi), una parte posteriore, due spalloni, collo rettangolare, cappuccio staccabile e maniche a giro (ciascuna in sette pezzi), tutti con tagli sagomati.

La parte posteriore si presenta con fondo stondato e più lunga rispetto ai davanti.

Collo rettangolare, in doppio tessuto, con inserto in tessuto di rinforzo su entrambi i lati ed inserto in tessuto di sostegno colore nero, inserito nella parte superiore del collo stesso.

Cappuccio in quattro pezzi, fissato alla giacca tramite bottoni a pressione (due sul dietro e due su ciascun lato del collo), la parte centrale del cappuccio si prolunga sul davanti a formare un frontalino di protezione del volto.

L'ampiezza del cappuccio è regolabile tramite cordoncino incamerato in apposito tunnel, bloccato con metodo antimpigliamento e regolabile tramite fermacordoncini.

Spalline portagradi in tessuto, sagomate a punta, fermate sul lato esterno nella cucitura di assemblaggio del giro manica, chiuse con bottone a pressione in tinta.

Maniche a giro, terminanti con fondo dritto ed ampiezza polso regolabile da alamaro, provvisto di tirante in materiale plastico di colore nero, chiuso da velcro in tinta.

L'inserto in tessuto impermeabile traspirante elasticizzato è presente sul gomito, al fondo del sottomanica e nel sotto giro manica.

Inserto portapenne a tre scomparti, applicato sulla parte superiore della manica destra, velcro asola in tinta, sagomato a scudetto, applicato sulla manica sinistra per l'applicazione di eventuali distintivi.

Chiusura centrale con cerniera pressofusa divisibile a doppio cursore posizionata dalla punta del collo fino a fondo giacca, coperta da doppia battuta.

La battuta del davanti sinistro si incrocia su quella del davanti destro a mezzo di 5 bottoni a pressione in tinta, la battuta di destra ha il bordo ripiegato a mezzo travette che fungono da sgocciolatoio; sotto le battute non vi sono tagli ne cuciture orizzontali.

Inserto salvamento, con parte interna in tessuto anallergico colore nero (vedi scheda tecnica n. 4) posizionato internamente all'altezza del collo.

Su ciascun davanti, all'altezza del petto, è applicata una tasca con soffietto laterale, coperta da patta sagomata, chiusa da due bottoni a pressione nascosti, la tasca di sinistra è chiusa anche da un inserto in velcro.

Sulla tasca di sinistra è applicato un taschino porta cellulare, con inserto tridimensionale a rete colore nero.

Tale tasca è dotata anche di inserto in tessuto anti onde-elettromagnetiche (vedi scheda tecnica n. 5).

Sulla patta del taschino di sinistra è applicata a mezzo velcro in tinta, l'etichetta "Polizia Municipale", sotto tale patta è cucito un bottone 4 fori per l'applicazione di placche di servizio.

Sulla patta del taschino di destra è cucito una lista di velcro asola in tinta cm. 10x2, per permettere l'applicazione di etichetta riportante l'eventuale qualifica o nome dell'Agente.

Su ciascun davanti, al fondo giacca, è applicata una tasca con soffietto perimetrale, coperta da patta sagomata, chiusa da due bottoni a pressione nascosti; su ciascuna tasca è applicato, un inserto portapenne a 2 scomparti.

All'altezza della vita sono applicati 3 passanti in tessuto di rinforzo, due sul davanti e uno centrale sul dietro, per l'inserimento del cinturone; tali passanti sono apribili tramite bottone a pressione nascosto applicato nella parte superiore.

Coda di topo rifrangente di colore grigio argento, inserita nella cucitura di assemblaggio dei davanti e del dietro con le fianchine, delle maniche, della parte centrale del dietro del cappuccio, degli spalloni e del collo in corrispondenza dell'inserto di rinforzo e nell'inserto portapenne presente sulle tasche a fondo giacca.

Banda rifrangente colore grigio argento, in altezza cm. 2, applicata in transfer al petto a circa cm. 1,5 dal bordo della patta dei taschini, sulla schiena a circa cm. 22 dall'attaccatura del collo, a filo del bordo inferiore delle tasche a fondo giacca e sul dietro a circa 6 cm dal fondo giacca. Stampa rifrangente "Polizia Municipale" di colore grigio argento, applicata in transfer sulla parte alta della schiena.

Internamente al fondo di ciascun davanti è inserita una tasca chiusa da cerniera a spirale coperta da doppio filetto in tessuto.

Tutte le cuciture che interessano l'unione delle varie parti del tessuto laminato della giacca e del cappuccio e che compromettono l'impermeabilità dell'indumento, sono opportunamente protette sul rovescio da adeguate termosaldature, utilizzando nastri dello stesso prodotto impiegato per la laminazione del tessuto.

Il capo è munito di etichetta riportante la composizione e riportante quanto previsto per i capi a norma:

EN ISO 13688:2013

EN 343:2004+A1:2007 cl. 3/3 (UNI EN 343:2008) DPI 1° CAT.

D.Lgs. 475/92

DISEGNO 1 – GIACCA ESTERNA -

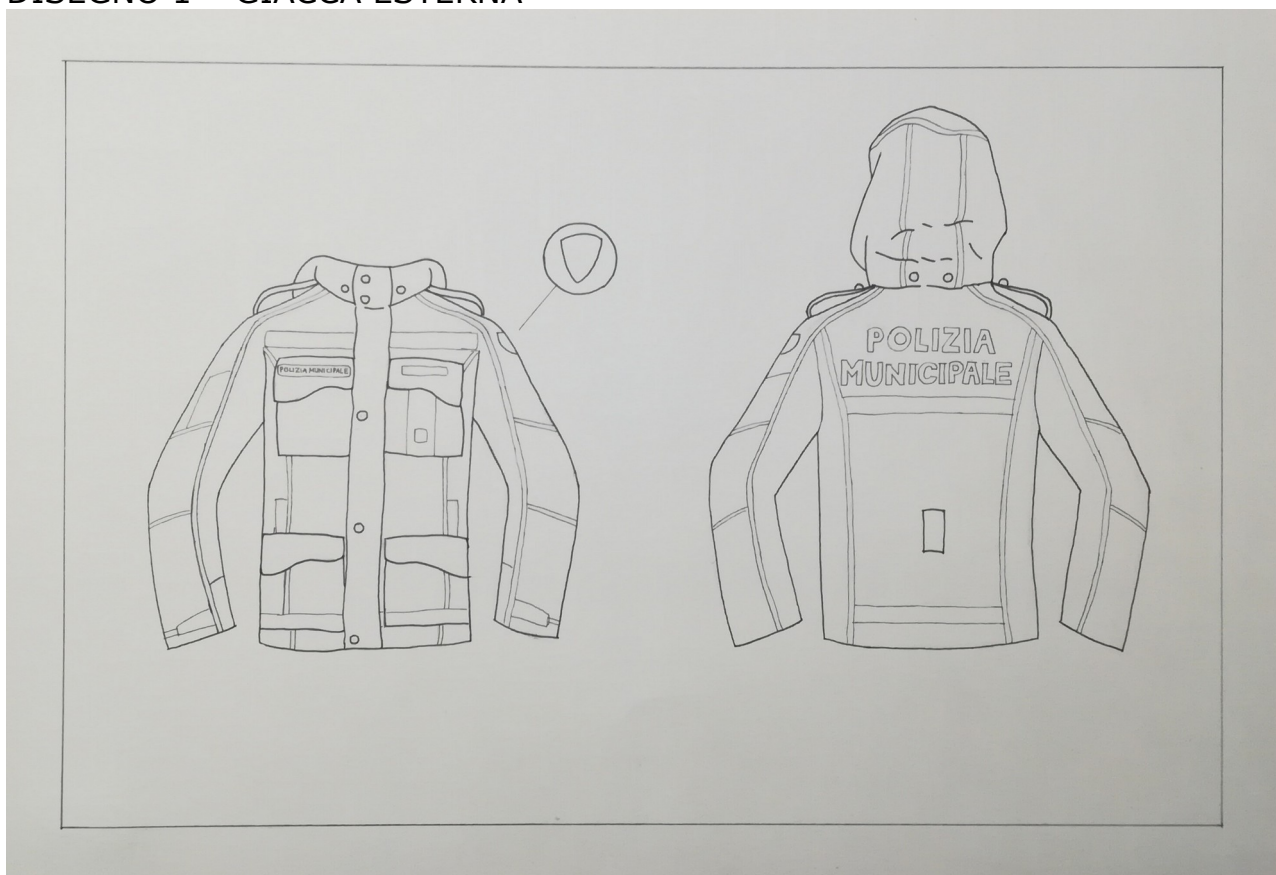

Giacca interna realizzata in tessuto antivento elasticizzato colore blu (vedi scheda tecnica n. 6), con inserti su collo, spalloni e maniche in tessuto di rinforzo colore blu o giallo (vedi scheda tecnica n. 3).

La giacca è composta da due parti anteriori, due fianchine, una parte posteriore, due spalloni, collo alla coreana, maniche a giro (ciascuna in cinque pezzi), tutti con tagli sagomati.

La parte posteriore si presenta con fondo stonato e più lunga rispetto ai davanti.

Collo in doppio tessuto, imbottito, con inserti di rinforzo su entrambi i lati, la parte sinistra si prolunga sul davanti a formare un sottogola che chiude sulla parte destra tramite due bottoni a pressione nascosti.

Spalline portagradi in tessuto, sagomate a punta, fermate sul lato esterno nella cucitura di assemblaggio del giro manica, chiuse con bottone a pressione in tinta.

Maniche a giro, terminanti con fondo dritto ed ampiezza polso regolabile da alamaro, provvisto di tirante in materiale plastico di colore nero, chiuso da velcro in tinta.

La parte centrale del sopramanica è in tessuto di rinforzo.

Velcro asola in tinta, sagomato a scudetto, applicato sulla manica sinistra per l'applicazione di eventuali distintivi.

Chiusura centrale con cerniera pressofusa doppio cursore, coperta da doppio filetto in tessuto, posizionata dalla base del collo fino al fondo giacca.

Inserito salvamento, con parte interna in tessuto anallergico colore nero (vedi scheda tecnica n. 4) posizionato internamente sotto la metà cerniera sul davanti destro, all'altezza del collo.

Su ciascun davanti, all'altezza del petto, è applicata una tasca con soffiello laterale, coperta da patta sagomata, chiusa da due bottoni a pressione nascosti; sulla tasca sinistra è applicato un inserto porta-penne a tre scomparti.

Su ciascuna patta è cucita una lista di velcro asola in tinta cm. 10x2 l'applicazione dell'etichetta "Polizia Municipale", sotto tale patta del petto sinistro è cucito un bottone 4 fori per l'applicazione di placche di servizio.

Su ciascun davanti, al fondo giacca, è inserita una tasca chiusa da cerniera spirale a vista coperta da patta sagomata fermata da due bottoni a pressione nascosti.

Coda di topo rifrangente di colore grigio argento, inserita nella cucitura di assemblaggio dei davanti e del dietro con le fianchine, delle maniche, degli spalloni e del collo.

Banda rifrangente colore grigio argento, in altezza cm. 2, applicata in transfer al petto a circa cm. 1 dal bordo della patta dei taschini, sulla schiena a circa cm. 19 dall'attaccatura del collo e a tutto tondo a fondo giacca.

Stampa rifrangente "Polizia Municipale" di colore grigio argento, applicata in transfer sulla parte alta della schiena.

La giacca è foderata con tessuto polipropilene (vedi scheda tecnica n. 7) accoppiato con ovatta (vedi scheda tecnica n. 8) fermati insieme da impunture verticali distanti tra loro cm. 7,5.

Tasca interna applicata al fondo del davanti destro, con elastico incamerato nell'orlo della parte superiore.

Taschino interno inserito al petto sinistro chiuso da cerniera a spirale coperta da doppio filetto in tessuto.

Il capo è munito di etichetta riportante la composizione e riportante quanto previsto per i capi a norma:

EN ISO 13688:2013

D.Lgs. 475/92

DISEGNO N° 2 – GIACCA INTERNA

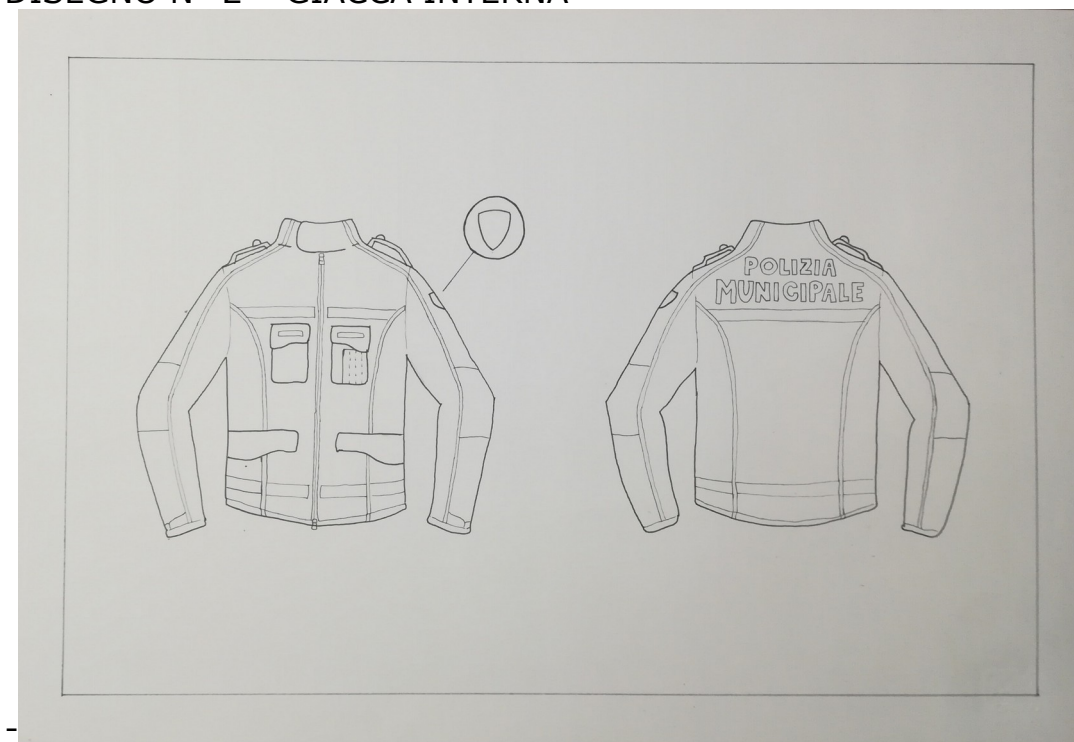

SCHEDA TECNICA N. 1 TESSUTO IMPERMEABILE TRASPIRANTE

-A- Materiale Esterno

Composizione qualitativa	100% Poliestere	Reg. 1007/2011
Armatura	Batavia 2/2	UNI 8099/'80

-B- Strato Funzionale

Composizione qualitativa	Membrana bicomponente composta da Politetrafluoroetilene (PTFE) a struttura microporosa espansa	Spettroscopia IR
--------------------------	---	-------------------------

- C - Materiale di supporto

Composizione qualitativa	100% Poliammide	Reg. 1007/2011
Armatura	Tela	UNI 8099/'80

- d - Materiale finito

Peso	170 g/m ² ± 10%	UNI EN 12127
Resistenza alla bagnatura	non inferiore a ISO 4 = 90	UNI EN ISO 4920
Resistenza alla trazione	Ordito ≥ 850 N Trama ≥ 700 N	UNI EN ISO 13934-1
Resistenza al vapor d'acqua	Ret 9 m ² Pa/W	UNI EN ISO 11092

Tenuta all'acqua su tessuto UNI EN 20811

Fine della prova dopo la prima goccia d'acqua. Incremento H₂O 60cm/min.

Tal quale	≥ 1.000 cm
Dopo 25 cicli di lavaggio ISO 6330 6N, asciugatura F ultimo ciclo	≥ 1.000 cm

Tenuta all'acqua su tessuto cucito e termosaldato ad incrocio UNI EN 20811

Fine della prova dopo la prima goccia d'acqua. Incremento H ₂ O 60cm/min.	
Tal quale	≥ 200 cm
Dopo 25 cicli di lavaggio ISO 6330 6N, asciugatura F ultimo ciclo	≥ 200 cm
Durata della laminazione, dopo 50 lavaggi. UNI EN ISO 6330 6N, F ultimo ciclo, asciugatura appeso solo dopo l'ultimo ciclo.	A) La membrana deve essere attacca al tessuto. B) Non si devono essere formate bolle con dimensioni ≥ 4 mm di diametro.

NASTRO TERMOSALDATURA PER LAMINATO 3 STRATI

Composizione strato funzionale: Membrana in Politetrafluoroetilene (PTFE) a struttura microporosa espansa.

Composizione materiale di supporto: 100% Poliammide struttura tela

Altezza 22 mm ± 1 mm

SCHEDA TECNICA N. 2 TESSUTO IMPERMEABILE TRASPIRANTE ELASTICIZZATO

-A- Materiale Esterno

Composizione qualitativa	poliestere - poliammide - elasthan	Reg. 1007/2011
--------------------------	------------------------------------	-----------------------

-B- Strato Funzionale

Composizione qualitativa	Membrana bicomponente composta da Politetrafluoroetilene (PTFE) a struttura microporosa espansa	Spettroscopia IR
--------------------------	---	-------------------------

- C - Materiale finito

Peso	215 g/m ² ± 15%	UNI EN 12127
Resistenza alla bagnatura	non inferiore a ISO 4 = 90	UNI EN ISO 4920
Resistenza al vapor d'acqua	Ret 14 m ² Pa/W	UNI EN ISO 11092
Determinazione dell'elasticità in ordito, forza applicata 3N, striscia 5 cm	Allungamento ≥ 12% Recupero ≥ 90%	EN 14704-1
Determinazione dell'elasticità in ordito, forza applicata 20N, striscia 5 cm	Allungamento ≥ 60% Recupero > 90	EN 14704-1

Tenuta all'acqua su tessuto ISO 811

Fine della prova dopo la prima goccia d'acqua. Incremento H₂O 60cm/min.

Trattandosi di un laminato elastico la prova di tenuta dovrà essere, se necessario, eseguita inserendo un tratto di plastica o materiale adeguato al fine di evitare il rigonfiamento del laminato

Senza trattamenti	≥ 1.000 cm
Dopo 20 cicli di lavaggio ISO 6330 6N, asciugatura F ultimo ciclo	≥ 1.000 cm

Tenuta all'acqua su tessuto cucito e termosaldato ad incrocio. ISO 811

Fine della prova dopo la prima goccia d'acqua. Incremento H₂O 60cm/min.

Trattandosi di un laminato elastico la prova di tenuta dovrà essere, se necessario, eseguita inserendo un tratto di plastica o materiale adeguato al fine di evitare il rigonfiamento del laminato

Senza trattamenti	≥ 200 cm
Dopo 20 cicli di lavaggio ISO 6330 6N, asciugatura F ultimo ciclo	≥ 200 cm

Durata della laminazione, dopo 50 lavaggi. UNI EN ISO 6330 6N, ultimo ciclo, asciugatura appeso solo dopo l'ultimo ciclo. Al termine dei lavaggi ed a tessuto asciutto eseguire la valutazione	A) La membrana deve essere attacca al tessuto. B) Non si devono essere formate bolle con dimensioni ≥ 4 mm di diametro.
--	---

**SCHEDA TECNICA N. 3
TESSUTO DI RINFORZO**

DESCRIZIONE	VALORE	NORMA DI RIFERIMENTO
Composizione:	77% poliammide - 11% poliestere - 7% poliuretano - 5% microsfele di vetro	
Peso:	230 gr/mq +/- 5%	EN 12127:1997
Resistenza alla trazione:	ordito ≥ 1000 N trama ≥ 2500 N	EN ISO 13934-1:2013
Resistenza all'abrasione (metodo Martindale: carico 12 kPa)	≥ 50000 giri	EN ISO 12947-2:2016
Spray Test	≥ 70	ISO 4920:2012
Permeabilità all'aria (100 Pa)	90-270 l/mq/s	ISO 9237:1995
Permeabilità al vapor d'acqua (Mvtr)	≥ 5000 gr/mq/24h	EN 15496:2004 ISO

**SCHEDA TECNICA N. 4
TESSUTO ANALLERGICO**

DESCRIZIONE	VALORE	NORMA DI RIFERIMENTO
Composizione	100% poliestere con trattamento antibatterico anallergico agli ioni d'argento	Legge 883/73
Armatura	Maglia con filo discontinuo	UNI 8099
Peso	140 gr al mq +/- 5%	UNI 5114
Titolo	trama 83 dtex ordito 83 dtex	ISO 2060
Stabilità dimensionale allo stiro con vapore	ordito/trama - 2,0%	DIN 53894
Stabilità dimensionale ala lavaggio in acqua	ordito - 4,0% trama - 3,0%	UNI 9294-5:1988 ISO 5077:2008
Solidità del colore al lavaggio in acqua	Degradazione 4 Scarico 3	ISO 105-C06
Solidità del colore al sudore acido	Degradazione 4 Scarico 3	ISO 105 E-04
Solidità del colore al sudore alcalino	Degradazione 4 Scarico 3	ISO 105 E-04
Solidità del colore allo sfregamento	Scarico A secco 4 A umido 3	ISO 105 X-12

**SCHEDA TECNICA N. 5
TESSUTO ANTI ONDE ELETTROMAGNETICHE**

DESCRIZIONE	VALORE
Composizione	92% poliammide - 8% argento
Peso	30 gr. al mq
Proprietà	antibatterica - antiodore - schermatura elettromagnetica (EMC) ed elettrostatica (EOS-ESD) - termoregolatrice

**SCHEDA TECNICA N. 6
TESSUTO ANTIVENTO ELASTICIZZATO**

DESCRIZIONE	VALORE	NORMA DI RIFERIMENTO
Composizione	Dritto: 85% poliammide – 15% elasthan con membrana poliuretanic	L.883/73
Armatura	indemagliabile	UNI 8099/80
Peso	150 g ±10%	UNI 5114/82
Variatione dimensionale al lavaggio a 40° C (4N)	Ordito / trama -5%	UNI 6330/02
Traspirabilità	> 10000 gr/mq /24h	JIS L 1099B-2/85
Resistenza al vapor d'acqua (Ret)	< 6 Pa/mq/W	UNI EN 31092/96
Tenuta all'acqua del tessuto (colonna d'acqua)	10000 mm	UNI EN 20811/93
Resistenza alla bagnatura (spray test)	A nuovo: 5 Dopo 5 lavaggi: 4	UNI EN ISO 24920/93
Solidità del colore alla luce	4	ISO 105-B02/14
Solidità del colore al lavaggio a 40°C	Degradazione 4 Scarico 4	ISO 105-C06/10
Solidità del colore allo sfregamento	A secco 4 A umido 4	ISO 105-X12/03
Solidità del colore al sudore	Acido Degradazione 4 Scarico 4 Alcalino Degradazione 4 Scarico 4	ISO 105-E04/13

**SCHEDA TECNICA N. 7
FODERA**

DESCRIZIONE	VALORE	NORMA DI RIFERIMENTO
Composizione	100% polipropilene	DPR 883/73
Armatura	batavia	UNI 8099:1980
Riduzione	ordito 48 fili al cm +/- 5% trama 40 battute al cm +/- 5%	UNI EN 1049-2:1996
Titolo	ordito 70,0 dtex +/- 5% trama 70,0 dtex +/- 5%	UNI 9275:1988
Peso	65 gr. al mq +/- 5%	UNI EN 1049-2:1996
Traspirabilità al vapore acqueo	≥ 30000 g/mq/24h	UNI EN ISO 15496:2004
Resistenza al vapor d'acqua	< 1,7 (mq/Pa)/W	UNI EN 31092:1996
Pilling	Indice 5 a 70.000 giri	UNI EN ISO 12945-2:2002
Variatione dimensionale al lavaggio (ISO 6330 4N – 40°C)	-1,0% +/- 5% (lunghezza e larghezza)	UNI EN ISO 5077:2008
Solidità del colore alla luce artificiale (lampada ad arco allo xeno)	> 6	UNI EN ISO 105-B02:2014
Solidità del colore al lavaggio domestico e commerciale (scarico su: lana-acrilico-poliestere-	degrado: 4/5 scarico: 4/5	UNI EN ISO 105-C06:2010

poliammide-cotone-acetato)			
Solidità del colore a secco (scarico su: lana-acrilico-poliestere-poliammide-cotone-acetato)		degrado: 4/5 scarico: 4/5	UNI EN ISO 105-D01:2010
Solidità del colore al sudore (scarico su: lana-acrilico-poliestere-poliammide-cotone-acetato)	Acido: Alcalino:	degrado 4/5 scarico 4/5 degrado 4/5 scarico 4/5	UNI EN ISO 105 E04:2013
Solidità del colore allo sfregamento		scarico secco 4/5 scarico umido 4/5	UNI EN ISO 105 X12:2003
Permeabilità all'aria		Valore medio di permeabilità ≥ 90 l/mq/s Intervallo di confidenza al 95% 0,69 l/mq/s Coefficiente di variazione 3,63%	UNI EN ISO 9237:1997
Forza massima (metodo della striscia)		ordito ≥ 500 N trama ≥ 400 N	UNI EN ISO 13934-1:2013
Variazione dimensionale al vaporizzo		ordito - 0,5% trama + 0,3%	DIN 53894-2:1979
Resistenza allo scorrimento dei fili in corrispondenza della cucitura (parte 2: carico fisso)		Forza applicata 60N Apertura ordito su trama 2,0 mm Apertura trama su ordito 2,0 mm	UNI EN ISO 13936-2:2004
Determinazione dell'attività antibatterica - crescita batterica in Agar	Staphylococcus aureus (ATCC 6538)	Valutazione crescita batterica: Nessun alone di inibizione. Crescita lieve sotto alla provetta, visibile al microscopio binoculare	Valutazione dell'effetto antibatterico: Valore medio della zona di inibizione: 0 mm Effetto antibatterico: limite di efficacia
	Klebsiella pneumoniae (ATCC 4352)	Nessun alone di inibizione. Crescita lieve sotto alla provetta, visibile al microscopio binoculare	Valore medio della zona di inibizione: 0 mm Effetto antibatterico: limite di efficacia

**SCHEDA TECNICA N. 8
OVATTA**

DESCRIZIONE	VALORE	NORMA DI RIFERIMENTO
Composizione	> 30% poliestere > 40% polipropilene	
Peso	130 gr al mq. +/- 10 gr/mq	ASTM D3776

Spessore	12 mm +/- 3 mm	ASTM D5736
Isolamento termico asciutto:	Rct: ≥ 0,30 m ² K/W	UNI EN 31092:2012

AM01 – PANTALONI ELASTICIZZATI ESTIVI ED INVERNALI

Pantaloni elasticizzati, aderenti dal ginocchio alla caviglia, con entrogamba rinforzato. Taglio classico alla "cavallerizza", sagomatura sui fianchi, lunghezza fino alle caviglie, finiti con fettuccia di cotone sul fondo di lunghezza adeguata per l'allacciatura. Sul fondo è presente uno spacchetto di circa cm 10 chiuso con velcro.

Realizzato con:

- versione invernale: tessuto T07 elasticizzato
- versione estiva: tessuto T08 elasticizzato

Colore: Polizia Municipale C06 - Blu notte.

AM03 - POLO MANICA CORTA – NUOVA CONCEZIONE

Maglia manica corta, collo a polo in 100 % polipropilene cava di nuova concezione, realizzata con lavorazione in Piquet (nido d'ape) per corpo e maniche e costina per colletto e bordo manica con inserto alta traspirabilità

Tessuto traspirante

Scollo chiuso con n. 2 bottoni del tipo PL1601.

Dotata, a sinistra sul davanti, di un velcro morbido di dimensioni idonee per applicare il grado.

Sul lato destro e sulla schiena deve essere presente la scritta "POLIZIA MUNICIPALE".

Logotipo, su due righe, nella zona centrale del dietro e, su una riga, sulla destra del davanti colore rosso.

Colore: C07 - celeste

Ogni maglietta deve essere identificata da una etichetta interna recante le seguenti indicazioni:

- nominativo della ditta fornitrice;
- identificazione della taglia;
- composizione;
- conformità alla norma UNI EN ISO 3758;

Colore: Polizia Municipale C07 – Celeste.

AM04 - MAGLIONE COLLO ALTO UNISEX

Maglione in tessuto maglia rasata, in misto lana (50% lana vergine e 50% acrilico) irrestrictibile, a collo alto (lunghezza totale 15 cm), finezza 10. Bordo e fondo del corpo in maglia a costa.

Colore: Polizia Municipale C06-Blu notte.

AM06 - GIUBBOTTO ESTIVO

Giubbotto estivo tipo "bomber".

Abbottonatura a cerniera nascosta, bordatura elastica a filza alta 4 cm al corpo ed ai polsi.

Spalline fermate da bottoni a pressione BP01.

Tasche a taglio (tipo "pistagna"), oblique nella parte inferiore e n.2 taschini chiusi da pattina con bottone a pressione nella parte superiore.

Taschino porta penne sulla manica sinistra, spalline fermate da bottone a pressione.

Bande rifrangenti col. Grigio – argento sul dorso e sul petto.

Logotipo, su due righe, nella zona centrale del retro e, su una riga, sulla destra del davanti.

Il capo deve essere dotato di manicotti rifrangenti, estraibili dalle maniche, tramite cerniera.

Tessuto Gore-Tex o materiale equivalente.

Foderato con tessuto traforato a maglia in catena, 100% poliestere, peso 80-90 g/m².

Colore: Polizia Municipale C06 - Blu notte.

AV01 – GILET GIALLO FLUORESCENTE

Gilet di colore giallo fluorescente, categoria 2 classe 2/2 con due bande orizzontali alte 5 cm e distanti tra loro 7,5 cm, colore grigio - argento retroriflettenti. Scritta "POLIZIA MUNICIPALE"

davanti e dietro in rifrangente grigio. Taglia unica regolabile da 3 diversi punti di chiusura con velcro;

Scritta "POLIZIA MUNICIPALE" su due righe, nella zona centrale del retro e sulla destra del davanti, realizzata utilizzando caratteri di colore grigio.

AV02 - FODERINA PER BERRETTO MASCHILE (UO17) E COPRICAPO FEMMINILE (UO18) GIALLA FLUORESCENTE

Foderina di colore giallo fluorescente con due bande orizzontali col. Grigio - argento retroriflettenti, finestra per fregio.

La foderina presenta, nella parte anteriore, una finestrina trasparente per la visibilità del simbolo della Polizia Municipale.

AV03 - IMPERMEABILE LUNGO GIALLO FLUORESCENTE

Colore giallo fluorescente in tessuto impermeabile e traspirante, tessuto 100% poliestere accoppiato a poliuretano, resistente all'usura ed allo sfregamento, cuciture termosaldate, con due bande orizzontali col. grigio - argento retroriflettenti su dosso e maniche, ampio cappuccio per contenere sia il berretto da maschile che il copricapo femminile, regolabile con cordino. Stampa logotipo "POLIZIA MUNICIPALE" su due righe nella zona centrale del retro e, su una riga sulla destra del davanti, realizzato di colore grigio argento, rifrangente. A norma UNI EN 89/686 CEE.

AV04 - MANICOTTI

In tessuto impermeabile e retroriflettente di colore giallo fluorescente con due bande orizzontali col. grigio - argento retroriflettenti. Elastico ad ambo i bordi. Lunghezza 25 cm.

CO09 - GUANTI

Guanti "antitaglio" in pelle con fodera interna di materiale sintetico ad alta tenacità.

Dotati di polso elastico.

Colore nero.

Livello 5 - Certificazione CE UNI EN 388.

CO11 - CALZE

Versione invernale: calza in pile. Punta e tallone rinforzati.

Versione estiva: calza in spugna in cotone. Punta e tallone rinforzati.

Colore:

- Polizia Municipale C06 - Blu notte

MM08 - CASCO MOTO

Casco semintegrale da motociclista, di colore bianco, con simbolo nella parte anteriore. Omologato secondo le norme europee di riferimento (marchio di omologazione internazionale cucito sul sottogola "E3" preceduto da 04 che indica l'emendamento ECE/ONU 22-04). Sul casco deve essere applicata una striscia, in materiale riflettente, di altezza non inferiore a 3 cm.

MM09 - BERRETTO TIPO "BASEBALL" ESTIVO

Berretto "tipo baseball" reca nella parte anteriore la scritta Polizia municipale, di altezza 1 cm, disposta orizzontalmente, stampata in argento.

Nella parte posteriore è presente un dispositivo per la regolazione della taglia.

Logotipo, su una riga, nella zona centrale del davanti realizzato in caratteri di colore rosso C01.

Simbolo della polizia municipale applicato nella zona anteriore centrale.

Versione estiva in tessuto T12 cotone rip stop.

Colore: Polizia Municipale C06 - Blu notte

RA02 - CASCO UNISEX

Casco in metallo satinato di forma leggermente convessa e di colore bianco con applicazione, nella parte centrale anteriore, del simbolo della Polizia Municipale.

Sulla tesa anteriore è allacciato un soggolo bianco di cm. 1,5 fermato, a sinistra, da fibbia in metallo.

La parte inferiore della tesa è in colore verde.

RA04 – GUANTI BIANCHI

Guanti corti in cotone colore bianco.

RD 01 – CAPPOTTO

Cappotto maschile doppio petto intessuto T05 castorino, completamente foderato.

Tasche a toppa munite di alette a punta, 12 bottoni di tipo ME32, posti sul davanti.

Martingala di 6 cm. Di altezza che inizia dalle cuciture laterali all'altezza dei fianchi, fermata da n. 2 bottoni di tipo ME24 distanti fra loro cm. 14.

le spalline, rifinite con piping (filettatura) di colore rosso, sono fermate con bottoni di tipo ME24.

Manica in due pezzi con motivo manopola al fondo

Dietro con cannone centrale fermato sotto la martingala.

Colore: Polizia Municipale C06 – blu notte

SCALDACOLLO in pile con ricamo del Pegaso e della scritta Polizia Municipale.

Colore C06 – Blu notte

SM03 - ZUCCOTTO IN PILE

"Zuccotto" in lana trattata irrestingibile, foderato in pile con membrana Thinsulate o materiale equivalente.

Sulla parte anteriore ricamo del Pegaso.

Colore C06 – Blu notte

UO01 – GIACCA MASCHILE INVERNALE ED ESTIVA

Giacca monopetto, foderata, collo e rever classici con 4 tasche a toppa con cannoncino centrale, leggermente stondate ai lati, e pattine anch'esse stondate lateralmente e provviste di asola centrale in verticale.

Spalline rifinite con piping (filettatura) di colore rosso e provviste di asola centrale in direzione della punta.

Abbottonatura con 4 bottoni ME32, 2 bottoni ME24 per le tasche inferiori, più 4 bottoni ME24 per i taschini superiori e le spalline.

Dietro con spacco centrale di cm. 28 circa.

Maniche classiche in due pezzi.

I taschini superiori, compresa la pattina (alta 5,5 cm) misurano 14 x 16 cm. circa, con cannoncino largo 3 cm.

Le tasche inferiori, compresa la pattina (alta 6 cm) misurano 17,5 x 23 cm circa, con cannoncino largo 3,5 cm.

Impunture "a riva" (in cima) su collo, rever, davanti, pattine tasche, spalline.

Impunture "a piedino" su fianchetto dietro e fermatura superiore pattine.

Nella tasca inferiore sinistra deve essere presente una fessura con doppio filetto in pelle per la cinghia di aggancio della fondina.

All'interno devono essere presenti 2 taschini con doppio passatolo e bottone su fodera davanti.

Sul collo e sul taschino sinistro verranno applicati rispettivamente, gli alamari e la placca di riconoscimento.

Tessuto invernale: T01 – tessuto in cordellino pura lana vergine, F98 Marzotto o equivalente.

Tessuto estivo: T02 - tessuto fresco pura lana vergine, F78 Marzotto o equivalente.

Colore:

- Polizia Municipale C06-Blu notte.

UO01 - GIACCA FEMMINILE INVERNALE ED ESTIVA

La giacca femminile ha la stessa foggia di quella maschile, ma con forma modellata su seno, vita e bacino.

Le tasche non sono a toppa; i taschini superiori sono a doppio filetto con pattina chiusa con asola e bottone ME24 mentre le tasche inferiori sono a filetto coperte da pattina chiusa con bottone ME24.

Tessuto invernale: T01 – tessuto in cordellino pura lana vergine, F98 Marzotto o equivalente.

Tessuto estivo: T02 - tessuto fresco pura lana vergine, F78 Marzotto o equivalente.

Colore: Polizia Municipale C06-Blu notte.

U002 – PANTALONE FEMMINILE INVERNALE ED ESTIVO

Pantalone foderato, di linea classica, dritta, ma modellato sulla vita e il bacino.

Pinces vita davanti e dietro, piega stirata, tasche davanti, apertura e cinturino come nei pantaloni da uomo, n.6 passanti di 5cm. Un solo taschino posteriore, nella parte destra, a doppio filetto con asola a filo e bottone PL2401.

Dimensione del gambule 21 cm.

Tessuto invernale: T01 – tessuto in cordellino pura lana vergine, F98 Marzotto o equivalente.

Tessuto estivo: T02 - tessuto fresco pura lana vergine, F78 Marzotto o equivalente.

Colore: Polizia Municipale C06 - Blu notte.

U002 - PANTALONE MASCHILE INVERNALE ED ESTIVO

Pantalone foderato, di linea classica, con pince alla vita e piega stirata, chiusura con zip nascosta nel centro davanti sottolineata da impuntura di 3,5 cm.

Tasche laterali oblique con impuntura "a piedino" e travette a sostegno.

Taschino nascosto sul davanti destro, di 6 cm dalla tasca al davanti nell'attaccatura cinturino.

Taschine posteriori con doppio filetto con asola a filo e bottone PL2401.

Cinturino alto 3,5 cm. con numero 6 passanti di altezza 5 cm.

Dimensione del gambule 23 cm.

Tessuto invernale: T01 – tessuto in cordellino pura lana vergine, F98 Marzotto o equivalente.

Tessuto estivo: T02 - tessuto fresco pura lana vergine, F78 Marzotto o equivalente.

Colore: Polizia Municipale C06 - Blu notte.

U004 - GONNA ESTIVA

Gonna, foderata, diritta e lunghezza al ginocchio.

Pinces vita davanti e dietro, chiusura con zip nascosta sul davanti (tipo pantaloni) sottolineata da impuntura di circa 3 cm.

Tasche oblique con impuntura "a piedino" e travette di sostegno.

Il dietro ha la cucitura centrale con "cannone" per facilitare il movimento.

N. 5 passanti di 5 cm. di altezza.

Tessuto estivo: T02 - tessuto fresco pura lana vergine, F78 Marzotto o equivalente.

Colore: Polizia Municipale C06 – Blu notte

U006 - CAMICIA MANICA CORTA MASCHILE

Linea dritta, sprone dietro che monta sul davanti, sottolineato da impuntura "a riva". Spalline impunturate con asola e bottone sulle quali verrà inserita la guaina estraibile su cui sono composti i distintivi di grado. Collo camicia con listino, abbottonatura a cannoncino largo 3 cm, impunturato con n.7 bottoni (compreso listino). N.2 taschini impunturati con pattina chiusa da bottone ed asola in verticale, dimensioni 12 x 15 cm., cannoncino centrale largo 3 cm. Nel taschino sinistro deve essere presente un'apertura per alloggiare una penna. con pattina chiusa da bottone

E' presente una pattina a chiusura dello scollo. La pattina è interna, sotto l'apertura, a chiusura dello scollo. La pattina è fermata con bottone nascosto. Le maniche sono corte con risvolti alti 3 cm. In totale sono presenti 12 bottoni ME24.

Tessuto T04 - Oxford.

Colore: Polizia Municipale CO7 - Celeste.

U006 - CAMICIA MANICA CORTA FEMMINILE

Per il personale femminile, le caratteristiche sono uguali alla camicia maschile. E' presente una pattina a chiusura scollo che ha verso opposto a quella maschile. La linea è sagomata sulla vita, seno e fianchi con riprese davanti e dietro; stondata nel fondo.

Tessuto: T04 - Oxford.

Colore: Polizia Municipale CO7 - Celeste.

U007 - CAMICIA MANICA LUNGA UNISEX

Camicia a manica lunga, unisex, linea dritta, sprone dietro che monta sul davanti sottolineato da impuntura "a riva". Collo camicia con listino, abbottonatura a cannoncino largo 3 cm., impunturato con n. 7 bottoni (compreso listino). Maniche provviste di doppio bottone. In totale sono presenti n.11 bottoni del tipo PL1601.

Non è prevista applicazione di alamari, gradi e placca di riconoscimento in quanto la camicia è sempre indossata con la giacca.

Tessuto: T03-"fil a fil".

Colore: Polizia Municipale CO7 - Celeste.

Bottoni di colore bianco.

U009 - IMPERMEABILE LUNGO

Impermeabile lungo unisex realizzato con tessuto impermeabile e traspirante e dotato di imbottitura estraibile.

Chiusura con cerniera a doppio cursore (doppia battuta, antiacqua e antivento) coperta con una lista fermata con bottoni a pressione.

Cintura a nastro, in vita, di altezza 4 cm., con fibbia ad aggancio rapido e passanti adeguati all'inserimento di cinturone UO23.

Collo a listino (alto 10 cm. Al centro dietro) e mantellina fermata, sul dietro con bottone a pressione.

Maniche raglan; spalline per l'applicazione dei distintivi e laccetti, al fondo per stringere il polso, con bottone a pressione.

Due tasche alte, chiuse con zip orizzontale, nascoste dalla mantellina.

Tasche oblique con pattina di altezza 6 cm. E zip nascosta di 16 cm.

Fessure rinforzate, per il passaggio della cinghia di attacco della fondina, coperte con pattina di altezza 5 cm..

Tasca interna.

Dietro con cucitura centrale e spacco soprammesso fermato con un bottone a pressione.

La giacca interna, a maniche lunghe, facente funzione di imbottitura, totalmente asportabile, è fissata al giaccone mediante una zip.

Logotipo su una riga sulla destra del davanti.

Tutte le cuciture nella parte interna del capo sono impermeabilizzate, mediante termosaldatura, con nastro idoneo a garantire la perfetta aderenza e tenuta e tali caratteristiche devono essere mantenute anche dopo 5 lavaggi in acqua e 5 lavaggi a secco.

Tutti i bottoni sono del tipo BP01.

L'impermeabile è dotato di cappuccio removibile agganciato per mezzo di una zip.

Il cappuccio deve essere sufficientemente ampio per contenere il cappello.

Realizzato in tessuto impermeabile e traspirante Gore - Tex o materiale equivalente e con imbottitura estraibile in piuma d'oca.

Colore del tessuto e dei bottoni: Polizia Municipale CO6 - blu notte

U014 - MAGLIONE UNISEX SCOLLO V

Maglione unisex pesante gr. 550, realizzato in tessuto pernochiuso, misto lana (50% pura lana vergine e 50% acrilico) irrestringibile, finezza 8 e con scollo a "V".

Bordo dello scollo di altezza 2 cm.

Bordi di contenimento del corpo e dei polsi realizzati in maglia a costa.

Il maglione ha applicazioni realizzate in tessuto impermeabile e traspirante:

- salvagomiti di dimensioni 10 x 22 cm.;
- salvaspalle di dimensioni 15 x 26 cm (il salvaspalla sinistro ha, nella parte anteriore, un passante per l'applicazione della placca);
- spalline fermate con 2 bottoni ME24.
- taschino porta-matite, sulla manica sinistra, di dimensione 11 x 15 cm.;

Sul lato destro del petto è presente un velcro di dimensioni 2 x 8 cm. per l'applicazione del logotipo della Polizia Municipale della Regione Toscana.

Colore: Polizia Municipale C06 - Blu notte.

UO16 - MAGLIONE UNISEX COLLO LUPETTO IN PILE

Maglione pesante in pile, unisex con collo "a lupetto" apribile con zip ricoperta

Applicazioni realizzate in tessuto impermeabile e traspirante:

- salvagomiti di dimensioni 10 x 22 cm.
- salvaspalle di dimensioni 5 x 26 cm (il salvaspalla sinistro ha, nella parte anteriore, un passante per l'applicazione della placca).
- spalline portagradi fermate con 2 bottoni ME24
- sulla manica sinistra taschino portamatite di dimensione 11 x 15 cm.

Sul lato destro del petto è presente un velcro di dimensioni 2 x 8 cm per l'applicazione del logotipo.

Colore: Polizia Municipale C06 - Blu notte

UO17 - BERRETTO MASCHILE

Berretto maschile con calotta intessuto colore bianco.

Visiera di spessore consistente, in nero lucido nella parte superiore ed in verde in quella inferiore. Alzata ricurva verso l'alto. Nella parte verticale, rigida, è inserita una fascia di colore blu tipo millerighe per il ruolo agenti e damascata per i rimanenti ruoli.

Il soggolo varia a seconda del grado ed è fermato da n.2 bottoni del tipo ME24.

FODERA IMPERMEABILE BIANCA PER BERRETTO MASCHILE (UO17)

FODERA IN LYCRA BIANCA PER BERRETTO MASCHILE (UO17)

UO18 - COPRICAPO FEMMINILE

Copricapo femminile di forma tronco conica, colore bianco, con falda di altro colore, ripiegata verso l'alto nelle parti laterali. Nella parte posteriore, al centro, è applicato un bottone del tipo ME24.

Nella parte verticale è inserita una fascia di colore blu tipo millerighe per il ruolo agenti e damascata per i rimanenti ruoli.

Alla base della capina è applicato un nastro tipo gros-grain, alto 2,5 cm., dello stesso colore della falda laterale, fermato al centro con un nodo piatto. I due lembi liberi del nastro misurano 8 cm. Il soggolo varia a seconda del grado.

Colore della falda laterale: Polizia Municipale C06-Blu notte.

FODERA IMPERMEABILE BIANCA PER COPRICAPO FEMMINILE (UO18)

FODERA IN LYCRA BIANCA PER COPRICAPO FEMMINILE (UO18)

UO19 - CRAVATTA

Cravatta unisex in tessuto "shantung" in tinta unita.

La cravatta è priva di fregi o di segni.

La larghezza nel punto di massima dimensione è di 8 cm.

Colore: Polizia Municipale C06 - blu notte

UO21 - GUANTI

Guanti unisex, corti, foderati, in pelle colore nero.

UO23 - CINTURONE UNISEX

- Cinturone unisex in pelle, di altezza 4,5 - 4,8 cm., fibbia rettangolare in metallo colore argento di dimensioni 5 x 6,5 cm, stemma del Pegaso, inscritto in un quadrato ipotetico di 4 cm di lato.

Colore: bianco.

- Cinturone unisex, in poliammide ad alta tenacità tipo Cordura o materiale equivalente, di altezza 4,5 - 4,8 cm., fibbia a sgancio rapido in plastica con coperchio ad iniezione, stemma del Pegaso in metallo color argento su scudo rosso.

UO24 – BUFFETTERIA

- **MANETTE** in acciaio inox;
- **PORTAMANETTE** in poliammide ad elevata tenacità tipo cordura foggia adeguata per contenere le singole dotazioni, modello chiuso, colore bianco.
- **FONDINA PER PISTOLA MARCA BERETTA CALIBRO 765 CORTO e MOD. 84FS CALIBRO 9 CORTO:**

➤ **in tecnopolimero, tipo Kydex/ Polyform**, portabili con cinturone visibile sulla divisa, a dx o sx, equipaggiata con 3 livelli di ritenzione. Doppio sistema di blocco e sicurezza (LIVELLO DI SICUREZZA 4) per uso con una sola mano, il passante girevole per adattare la portabilità della fondina a tutte le esigenze operative.

Colore: bianco.

➤ **in pelle** chiusa con pattina, passante fisso e doppio moschettone staccabile.

Colore: bianco.

UO25 – BORSELLO

Borsello unisex realizzato in pelle bianca.

Dimensioni:

Altezza minima 25 cm., Altezza massima 30 cm.

Larghezza minima 15 cm., larghezza massima 20 cm.

Mantice laterale.

Cinghia per tracolla rimovibile dal borsello.

Sul retro sono presenti 2 passanti di 5 cm. di altezza adeguata per l'eventuale passaggio del cinturone unisex UO23.

Tasca a vista sul retro.

Fermagli di chiusura colore argento.

Sulla tasca anteriore è impresso il simbolo della Polizia Municipale iscritto in un ipotetico quadrato avente lato di 5 cm..

UO28 – CALZE MASCHILI

- **Calza lunga estiva** in puro cotone filo di Scozia a costine 7/3, rimagliate a mano con tallone alto rinforzato.

Colore C06 – Blu notte per Polizia Municipale.

- **Calza lunga invernali**

Calze lunghe, misto lana (70% lana, 30% poliammide) a costine 7/3, rimagliate a mano e con tallone alto rinforzato.

Colore: C06 – Blu notte per Polizia Municipale..

UO29 – CALZE FEMMINILI

Calze femminili collant, colore blu:

- **versione estiva da 20 den;**

- **versione invernale da 40 den.**

CALZATURE

UO30 - SCARPE UNISEX ESTIVE (versione femminile/ maschile)

Scarpa unisex estiva, chiusa con stringhe, in pelle nera idrorepellente (resistenza alla penetrazione ed assorbimento dell'acqua) e traspirante.

Fodera in pelle.

Sottopiede in vero cuoio forato con plantare in pelle e sistema antistatico.

Suola in mescola leggera poliuretanicca ad alta densità, antistatica, antiabrasione e antiscivolo, resistente agli idrocarburi, con tacco ammortizzante e con sistema a ricambio d'aria

UO30 - SCARPE UNISEX INVERNALI (versione femminile/ maschile)

Scarpa unisex invernale chiusa con stringhe, in pelle nera idrorepellente (resistenza alla penetrazione ed assorbimento dell'acqua) e traspirante. Fodera in Gore-Tex o materiale equivalente.

Sottopiede in vero cuoio con plantare in pelle e sistema antistatico.

Suola in mescola leggera poliuretanicca ad alta densità, antistatica, antiabrasione e antiscivolo, resistente agli idrocarburi, con tacco ammortizzante.

UO31 - SCARPE FEMMINILI INVERNALI (modello mocassino)

Scarpa femminile invernale, modello mocassino con fascetta, in pelle nera idrorepellente (resistenza alla penetrazione ed assorbimento dell'acqua) e traspirante.

Fodera in pelle e Goretex o materiale equivalente.

Sottopiede in vero cuoio con plantare in pelle e sistema antistatico.

Suola in cuoio ½ gomma antistatica, antiscivolo, antiabrasione e resistente agli idrocarburi, alle perforazioni, all'acqua. Tacco ammortizzante altezza 3/4 cm.

UO31 - SCARPE FEMMINILI ESTIVE (modello mocassino)

Scarpa femminile estiva, modello mocassino con fascetta, in pelle nera idrorepellente (resistenza alla penetrazione ed assorbimento dell'acqua) e traspirante.

Fodera in pelle.

Sottopiede con plantare anatomico in pelle e sistema antistatico.

Suola in cuoio ½ gomma antistatica, antiscivolo, antiabrasione e resistente agli idrocarburi, alle perforazioni, all'acqua. Tacco ammortizzante altezza 3/4 cm.

UO32 - SCARPONCINO POLACCO UNISEX (versione femminile/ maschile)

Scarponcino chiuso con stringhe, in pelle nera idrorepellente (resistenza alla penetrazione ed assorbimento dell'acqua) e traspirante.

Fodera in Gore-Tex o materiale equivalente.

Sottopiede in vero cuoio con plantare in pelle e sistema antistatico.

Suola in mescola leggera poliuretanicca ad alta densità, antistatica, antiabrasione e antiscivolo, resistente agli idrocarburi, con tacco ammortizzante.

UO33 - STIVALI UNISEX

Stivale a mezza gamba realizzato in gomma di caucciù.

Fodera interna in materiale sintetico.

Suola con forte scolpitura, autopulente, antiscivolo.

Colore: nero per Polizia Municipale

AM07 - STIVALI

Stivali estivi in pelle di vitello nera idrorepellente e traspirante, dotati di lacci regolabili al polpaccio, cerniera interna e chiusura velcro, sul lato esterno banda grigio - argento retroriflettente di almeno 0,02 m², e alta cm. 2 e salva caviglie.

Fodera in pelle.

Sottopiede in vero cuoio con plantare in pelle e sistema antistatico.

Suola in gomma antistatica, antiabrasione e antiscivolo resistente agli idrocarburi con tacco ammortizzante.

La calzatura deve avere la marcatura CE e deve essere dotata di certificato di conformità alle norme UNI EN 344 ed UNI EN ISO 20347.

SEGNI DISTINTIVI DEL GRADO E ACCESSORI SULL'UNIFORME

CATENELLA PER FISCHIETTO

In metallo, lunghezza non inferiore a cm. 40 circa e moschettoni per l'aggancio in sicurezza all'uniforme.

RA03 - CORDELLINA ARGENTO

Cordellina colore argento intrecciate, con puntali in metallo colore argento.

FISCHIETTO

Classico fischietto a pallina, in metallo stampato.

FREGIO IN METALLO PER BERRETTO MASCHILE (UO17) E COPRICAPO FEMMINILE (UO18)

Logotipo della Polizia Municipale della Regione Toscana.

FREGIO RICAMATO PER BERRETTO MASCHILE (UO17)

Logotipo della Polizia Municipale della Regione Toscana

SOGGOLO CAT. D

DISTINTIVO DI GRADO: STELLA ARGENTO

Il distintivo è formato e composto direttamente sulla spallina del capo di vestiario. Il complesso dovrà avere un rilievo massimo di cm. 0,3 realizzato in modo tale da impedire rotazioni.

DISTINTIVO DI GRADO: STELLA ARGENTO BORDATA DI ROSSO

Il distintivo è formato e composto direttamente sulla spallina del capo di vestiario. Il complesso dovrà avere un rilievo massimo di cm. 0,3 realizzato in modo tale da impedire rotazioni.

DISTINTIVO DI GRADO IN METALLO CAT. C – N. 1 BAFFO

DISTINTIVO DI GRADO IN METALLO CAT. C – N. 2 BAFFI

DISTINTIVO DI GRADO IN METALLO CAT. C – N. 3 BAFFI

Il segno distintivo del grado è composto:

a) da un supporto realizzato in lega metallica leggera, fermato ai capi dell'uniforme da idonei agganci a vite che permettano la facile e sicura penetrazione nel tessuto e che, per numero e tipologia impediscano la rotazione;

b) dai simboli del grado.

Il supporto, all'interno del quale sono iscritti i simboli del grado, ha la forma di trapezio isoscele avente le dimensioni, spazi e misure proprie di seguito indicate: altezza cm 6, base maggiore cm 4, base minore cm 3,7; la bordatura perimetrale è di cm 0,2. Si orienta con la base minore verso il colletto del capo di vestiario. La bordatura e tutti i simboli sono in rilievo per cm 0,15.

DISTINTIVO DI GRADO SU VELCRO CAT. C – N. 1 BAFFO

DISTINTIVO DI GRADO SU VELCRO CAT. C – N. 2 BAFFI

DISTINTIVO DI GRADO SU VELCRO CAT. C – N. 3 BAFFI

DISTINTIVO DI GRADO SU VELCRO CAT. D – STELLA/E ARGENTO

ALAMARI RICAMATI

Accessori in stoffa ricamata: nella parte inferiore su fondo di colore rosso, è ricamato il simbolo della Polizia Municipale Toscana. Nella parte superiore sono ricamate, su fondo colore argento, tre barre verticali lavorate tipo treccia in colore argento e in rilievo. Misure: lato superiore cm. 2, lato esterno cm. 16,7, lato interno cm.15, lato inferiore di cm.3,5 che forma un angolo con lato di cm.3,2.

ALAMARI IN METALLO VERSIONE NORMALE

Accessori in lega metallica leggera aventi le seguenti dimensioni e forme: rettangolo di cm. 6,5x2,5. Nella parte inferiore, costituita da un rettangolo di cm. 2,2x2,5, è inserito in campo rosso ed in rilievo il simbolo della polizia municipale toscana da indossare rivolto verso l'interno. Nella parte superiore, costituita da un rettangolo di altezza di cm 4,3x2,5, sono inserite tre barrette verticali lavorate tipo treccia in colore argento ed in rilievo.

ALAMARI IN METALLO VERSIONE RIDOTTA

Accessori in lega metallica leggera aventi le seguenti dimensioni e forme: rettangolo di cm. 4,5x2,0 di larghezza. Nella parte inferiore, costituita da un rettangolo di cm. 1,5x2,0 di larghezza, è inserito in campo rosso ed in rilievo il simbolo della polizia municipale toscana da

indossare rivolto verso l'interno. Nella parte superiore, costituita da un rettangolo di cm 3,0x2,0, sono inserite tre barrette verticali lavorate tipo treccia in colore.

PLACCA POSIZIONE ORGANIZZATIVA

Placca di colore argento di cm. 2x4,5 montata in orizzontale tipo alamari versione ridotta, montata in orizzontale. Nella parte centrale, costituita da un rettangolo di cm. 2x1,5, è inserito in campo rosso ed in rilievo il logotipo della Polizia Municipale della Regione Toscana. Ai due lati del logotipo sono inserite tre barrette orizzontali lavorate a treccia in colore argento ed in rilievo.

DISTINTIVO DI ANZIANITA' "NASTRO VUOTO" (da 5 a 10 anni nel grado)

Nastro a fondo argentato su supporto metallico di cm. 1,5 x 3 munito di spilla.

CONTROSPALLINA LEGGERA CON GRADO CAT. C – N. 1 BAFFO

CONTROSPALLINA LEGGERA CON GRADO CAT. C – N. 2 BAFFI

CONTROSPALLINA LEGGERA CON GRADO CAT. C – N. 3 BAFFI

Sono realizzate in materiale impermeabile di spessore e rigidità tali da non permettere facile piegatura, di colore blu notte.

La forma è quella di un trapezio isoscele di cm. 5,8 (base maggiore), cm. 5 (base minore), cm. 9 (altezza). Sono perimetrate da un nastrino di colore rosso di cm. 0,2

CONTROSPALLINA LEGGERA CON GRADO DI ISPETTORE: N. 3 STELLE ARGENTO BORDATE DI ROSSO.

Sono realizzate in materiale impermeabile di spessore e rigidità tali da non permettere facile piegatura, di colore blu notte.

La forma è quella di un trapezio isoscele di cm. 5,8 (base maggiore), cm. 5 (base minore), cm. 9 (altezza). Sono perimetrate da un nastrino di colore rosso di cm. 0,2

CONTROSPALLINA LEGGERA CON GRADO DI SOVRINTENDENTE: N. 1 STELLA ARGENTO

Sono realizzate in materiale impermeabile di spessore e rigidità tali da non permettere facile piegatura, di colore blu notte.

La forma è quella di un trapezio isoscele di cm. 5,8 (base maggiore), cm. 5 (base minore), cm. 9 (altezza). Sono perimetrate da un nastrino di colore rosso di cm. 0,2.

ETICHETTA RICAMATA CON SCRITTA "POLIZIA MUNICIPALE" SU VELCRO

VESTIARIO GONFALONIERE

BERRETTO MASCHILE: stesse caratteristiche del berretto maschile UO17.

CAMICIA MANICA LUNGA UNISEX stesse caratteristiche della camicia manica lunga unisex (UO07). Colore bianco.

CAMICIA MANICA CORTA MASCHILE: stesse caratteristiche della camicia corta maschile UO06.

Colore bianco.

CRAVATTA: stesse caratteristiche della cravatta UO19.

GIACCA MASCHILE INVERNALE ED ESTIVA stesse caratteristiche della giacca maschile invernale ed estiva UO01.

PANTALONE MASCHILE INVERNALE ED ESTIVO stesse caratteristiche del pantalone maschile invernale ed estivo UO02.

SCARPE MASCHILI

Estive: chiusa con stringhe, in pelle nera idrorepellente (resistenza alla penetrazione ed assorbimento dell'acqua) e traspirante. Fodera in pelle. Sottopiede in vero cuoio con plantare in pelle e sistema antistatico.

Suola in cuoio ½ gomma antistatica, antiabrasione e antiscivolo, resistente agli idrocarburi con tacco ammortizzante.

Invernali: chiusa con stringhe, in pelle nera idrorepellente (resistenza alla penetrazione ed assorbimento dell'acqua) e traspirante. Fodera in pelle. Sottopiede in vero cuoio con plantare in pelle e sistema antistatico.

Suola in gomma antistatica, antiabrasione e antiscivolo resistente agli idrocarburi, con tacco ammortizzante.

GIACCONE IMPERMEABILE

Giaccone impermeabile e traspirante in sky spalmato o materiale equivalente. Cappuccio staccabile, 2 taschini con cerniera al petto e 2 tasconi bassi con pattina, 2 scaldamani con cerniera, coulisse in vita, polsini regolabili, chiusura con cerniera a doppio cursore. Foderato in trapunta termica estraibile.

Colore blu notte

ALLEGATI

1) SCHEDA OFFERTA