



# COMUNE DI QUARRATA

Provincia di Pistoia

*Area Valorizzazione e Sviluppo del Territorio*

*Servizio Lavori Pubblici*

## Intervento di efficientamento energetico tramite sostituzione degli infissi presso la scuola secondaria di I° grado “M. Nannini” di Vignole a Quarrata

I° lotto

### PROGETTO DEFINITO - ESECUTIVO Capitolato Speciale d'Appalto

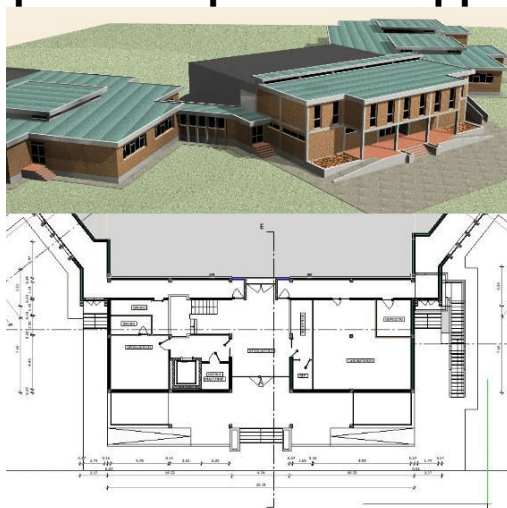

Stazione Appaltante

**Comune di Quarrata (PT)**

Progettista

**Geom. Baldi Fabiana**

Responsabile Unico del Procedimento

**Arch. Pallini Riccardo**

dicembre 2018



# COMUNE DI QUARRATA

Provincia di Pistoia

*Area Valorizzazione e Sviluppo del Territorio*

*Servizio Lavori Pubblici*

## INDICE

### PARTE PRIMA – NORME GENERALI, PATTI E CONDIZIONI

#### CAPITOLO 1 DESCRIZIONE DEI LAVORI

- Art.1 Oggetto dell'appalto
- Art.2 Ammontare dei lavori, designazione sommaria delle opere e delle categorie, importo contrattuale
- Art.3 Variazioni negli importi e nelle categorie
- Art.4 Criterio di aggiudicazione
- Art.5 Opere escluse dall'appalto

#### CAPITOLO 2 QUADRO NORMATIVO E CONTRATTUALE

- Art.6 Documenti che fanno parte del contratto
- Art.7 Osservanza di leggi e di norme
- Art.8 Conoscenza delle condizioni di appalto
- Art.9 Responsabile Unico del Procedimento - Direttore dei lavori
- Art.10 Il responsabile dei lavori e il coordinatore in materia di sicurezza
- Art.11 Adempimenti preliminari in materia di sicurezza
- Art.12 Norme di sicurezza generali e sicurezza nel cantiere
- Art.13 Piano di sicurezza e coordinamento e Piano operativo di sicurezza
- Art.14 Durata giornaliera dei lavori lavoro straordinario e notturno
- Art.15 Occupazioni temporanee di suolo

#### CAPITOLO 3 CONDIZIONI PRELIMINARI AI LAVORI

- Art.16 Stipulazione del contratto
- Art.17 Cauzione provvisoria e definitiva
- Art.18 Subappalto
- Art.19 Oneri, obblighi e responsabilità dell'Appaltatore
- Art.20 Trattamento retributivo dei lavoratori
- Art.21 Tutela dei lavoratori
- Art.22 Responsabilità dell'Appaltatore
- Art.23 Domicilio dell'Appaltatore
- Art.24 Persone che possono riscuotere
- Art.25 Rappresentante dell'Appaltatore
- Art.26 Disciplina e buon ordine del cantiere – Direttore Tecnico

#### CAPITOLO 4 INIZIO DEI LAVORI

- Art.27 Consegna dei lavori
- Art.28 Proprietà dei materiali di recupero e scavo
- Art.29 Terre e rocce da scavo
- Art.30 Custodia del cantiere
- Art.31 Cartello di cantiere



# COMUNE DI QUARRATA

Provincia di Pistoia

*Area Valorizzazione e Sviluppo del Territorio  
Servizio Lavori Pubblici*

## **CAPITOLO 5 ESECUZIONE DEI LAVORI**

- Art.32 Orario di lavoro
- Art.33 Approvvigionamento ed accettazione dei materiali
- Art.34 Campionature e prove tecniche
- Art.35 Sospensione e ripresa dei lavori
- Art.36 Proroghe
- Art.37 Tempo per l'ultimazione dei lavori
- Art.38 Ultimazione dei lavori - Avviso ai creditori
- Art.39 Inderogabilità dei termini di esecuzione

## **CAPITOLO 6 VARIANTI, AGGIUNTE ED IMPREVISTI**

- Art.40 Modifica del contratto durante il periodo di efficacia
- Art.41 Perizie di variante e suppletive
- Art.42 Danni di forza maggiore
- Art.43 Varianti nel settore dei beni culturali
- Art.44 Prezzi applicabili ai nuovi lavori e nuovi prezzi

## **CAPITOLO 7 CONTABILITA' DEI LAVORI**

- Art.45 Lavori a misura e lavori a corpo
- Art.46 Lavori in economia
- Art.47 Contabilità e riserve
- Art.48 Documenti contabili
- Art.49 Tenuta dei documenti

## **CAPITOLO 8 PAGAMENTI E COLLAUDO**

- Art.50 Pagamenti in acconto - SAL
- Art.51 Programma di esecuzione lavori
- Art.52 Revisione dei prezzi
- Art.53 Penale per ritardo nei lavori
- Art.54 Conto finale
- Art.55 Verifiche e collaudi
- Art.56 Collaudo finale provvisorio
- Art.57 Collaudo finale definitivo
- Art.58 Certificato di regolare esecuzione e pagamenti a saldo

## **CAPITOLO 9 GARANZIE E CONTROVERSIE**

- Art.59 Presa in consegna e utilizzo dell'opera
- Art.60 Coperture assicurative
- Art.61 Garanzia per vizi, difformità e gravi difetti dell'opera
- Art.62 Cessione del contratto e cessione dei crediti
- Art.63 Eventuale sopravvenuta inefficacia del contratto
- Art.64 Recesso, scioglimento del contratto, fallimento



# COMUNE DI QUARRATA

Provincia di Pistoia

---

*Area Valorizzazione e Sviluppo del Territorio*

*Servizio Lavori Pubblici*

- Art.65 Tracciabilità dei pagamenti
- Art.66 Risoluzione del contratto
- Art.67 Facoltà di subentro
- Art.68 Accordo bonario
- Art.69 Transazioni
- Art.70 Spese contrattuali, imposte, tasse
- Art.71 Controversie e foro competente



# COMUNE DI QUARRATA

Provincia di Pistoia

*Area Valorizzazione e Sviluppo del Territorio*

*Servizio Lavori Pubblici*

## **ABBREVIAZIONI E SPECIFICAZIONI**

- **Capitolato generale d'appalto** (decreto ministeriale - lavori pubblici - 19 aprile 2000, n. 145).
- **D.Lgs. 09 APRILE 2008 N. 81 e s.m.i.** (Attuazione dell'art. 1 della legge 3 agosto 2007, n. 123, in materia di tutela della salute e della sicurezza nei luoghi di lavoro nella fattispecie nei cantieri temporanei o mobili)
- **D.P.R. n. 34/2000** (Decreto del Presidente della Repubblica 25.01.2000, n. 34 – Regolamento per l'istituzione di un sistema di qualificazione unico dei soggetti esecutori di lavori pubblici.
- **Decreto legislativo 18 aprile 2016, n. 50 e s.m.i. ("Codice")**
- Attuazione delle direttive 2014/23/UE, 2014/24/UE e 2014/25/UE sull'aggiudicazione dei contratti di concessione, sugli appalti pubblici e sulle procedure d'appalto degli enti erogatori nei settori dell'acqua, dell'energia, dei trasporti e dei servizi postali, nonché per il riordino della disciplina vigente in materia di contratti pubblici relativi a lavori, servizi e forniture
- (G.U. n. 91 del 19 aprile 2016)
- **D.P.R. 5 Ottobre 2010 n. 207 e s.m.i.** relativo al "Regolamento di esecuzione ed attuazione dell'ex D.Lgs n. 163/2006. Relativamente agli articoli che restano in vigore nel periodo transitorio fino all'emanazione delle linee-guida ANAC e dei decreti del MIT attuativi del d.lgs. n. 50 del 2016 (tutti gli altri articoli sono abrogati dal 19 aprile 2016):
- **R.U.P.** (Responsabile unico del procedimento di cui all'articolo 31 del Codice dei contratti e agli articoli 9 e 10 del decreto del Presidente della Repubblica 5 ottobre 2010, n. 207).
- **Stazione Appaltante:** L'amministrazione Comunale di Quarrata.



# COMUNE DI QUARRATA

Provincia di Pistoia

*Area Valorizzazione e Sviluppo del Territorio*

*Servizio Lavori Pubblici*

## CAPITOLO 1 DESCRIZIONE DEI LAVORI

### Art. 1 Oggetto dell'appalto

1. Formano oggetto del presente appalto le opere, le somministrazioni e le prestazioni occorrenti per realizzare, A MISURA ED A CORPO dell'intervento di riqualificazione energetica della scuola secondaria di 1° grado " M. Nannini" di Vignole – sostituzione di infissi – 1° Lotto , e qualsiasi altro onere occorrente per dare il lavoro finito a regola d'arte.

2. Le dimensioni, i quantitativi, la descrizione e le caratteristiche degli interventi sono indicate negli elaborati grafici di progetto ai quali si rimanda per le opportune valutazioni.

3. Sono compresi nell'appalto tutti i lavori, le prestazioni, le forniture e le provviste necessarie per dare il lavoro completamente compiuto e secondo le condizioni stabilite dal presente capitolato speciale d'appalto, con le caratteristiche tecniche, qualitative e quantitative previste dal progetto esecutivo con i relativi allegati dei quali l'appaltatore dichiara di aver preso completa ed esatta conoscenza.

I lavori dovranno essere eseguiti e corrispondere per forma, dimensione, qualità dei materiali previsti ai capitolati norme e specifiche tecniche d'esecuzione, alle descrizioni della relazione tecnica nonché alle voci redatte nell'elenco prezzi, alla lista delle categorie di lavoro e forniture previste per l'esecuzione dell'appalto, ed agli elaborati di progetto esecutivo, che fanno parte integrante del presente appalto.

4. L'esecuzione dei lavori è sempre e comunque effettuata secondo le regole dell'arte, secondo le disposizioni che saranno impartite a tali fini dalla Direzione dei lavori.

L'appaltatore deve conformarsi alla massima diligenza nell'adempimento dei propri obblighi.

Con riferimento all'art. 23 comma 1 del Codice, la Stazione Appaltante stabilisce gli obiettivi del progetto e della conseguente realizzazione delle opere nei seguenti punti:

- elevata qualità e precisione esecutiva, dotata delle certificazioni dei materiali impiegati e della posa in opera secondo norme vigenti;
- durabilità delle opere in condizioni di perfetta efficienza;
- massimo contenimento dei costi di manutenzione prevedibili nel ciclo di vita utile delle opere;
- minima ricaduta ambientale sia nella fase dei lavori, sia nella gestione corrente, sia nella fase dello smantellamento al termine della vita utile.

La qualità e le caratteristiche tecnico-prestazionali dei materiali, dei componenti e della posa in opera sono descritte nelle tavole grafiche esecutive e nelle Specifiche Tecniche ai sensi dell'art. 68 ed allegato XIII del Codice.

Il contratto verrà stipulato a misura e a corpo, mediante aggiudicazione con il **criterio dell'offerta economicamente più vantaggiosa** (art. 95 comma 2 D.Lgs 50/2016)

La descrizione sommaria delle opere di cui al progetto è riportata nel successivo articolo 2.

La descrizione analitica è riportata nei documenti progettuali.

### Art. 2 Ammontare dei lavori, designazione sommaria delle opere e delle categorie, importo contrattuale.

1. L'importo dei lavori complessivo per l'appalto in oggetto, al netto dell'IVA di legge, ammonta ad € 115.000,00 di cui € 2.015,00 per l'attuazione dei piani di sicurezza non soggetti a ribasso.

L'importo soggetto a ribasso d'asta è conseguentemente pari ad € 112.985,00, cosicché l'importo contrattuale sarà determinato dalla sommatoria dei seguenti corrispettivi:

- a) dall'importo dei lavori soggetti a ribasso (pari ad euro 112.985,00,), applicando a questo il ribasso percentuale offerto in fase di gara;
- b) dall'importo degli oneri per la sicurezza (pari ad euro 2.015,00) non soggetto a ribasso d'asta come disposto dal D.Lgs. 81/2008.



# COMUNE DI QUARRATA

Provincia di Pistoia

*Area Valorizzazione e Sviluppo del Territorio  
Servizio Lavori Pubblici*

OPERE IN APPALTO	IMPORTI	PERCENTUALE INCIDENZA
IMPORTO OPERE	Euro	100%
DI CUI		
a) Opere a misura ed a corpo a base d'asta soggette a ribasso	Euro 112.985,00	98,23%
b) Oneri sicurezza (non soggetto a ribasso d'asta)	Euro 2.015,00	1,77%
<b>TOTALE</b>	<b>Euro 115.018,73</b>	<b>100,00%</b>

Gli importi oggetto di appalto e le percentuali di incidenza delle diverse categorie di lavoro sono i seguenti (comprensivi degli oneri per la sicurezza proporzionalmente ripartiti):

<b>- Gruppi di lavorazioni omogenee -</b>			
	<b>Opere edili generali</b>	Importi in €	Aliquota %
<b>A</b>	Fornitura e posa infissi	112.312,14	99,40%
<b>H</b>	Opere in economia	672,86	0,60%
	<b>Totale opere edili generali</b>	<b>112.985,00</b>	<b>100,00%</b>
	Oneri sicurezza extra computo	2015,00	
	<b>TOTALE</b>	<b>115.000,00</b>	

#### *Categoria prevalente, categorie scorporabili e sub-appaltabili*

Ai sensi dell'articolo 61 e dell'allegato A del DPR 207/2010 e s.m.i., i lavori sono classificati nella categoria prevalente di opere **"OS6" FINITURE DI OPERE GENERALI IN MATERIALI LIGNEI, PLASTICI, METALLICI E VETROSI**

L'importo dei lavori a base di gara è comprensivo di tutti gli oneri per l'esecuzione dei lavori, nonché le opere provvisoriale, ponteggi, tra battelli, piattaforme mobili ecc., gli oneri per la sicurezza ex D.Lgs 81/2008 e gli oneri della sicurezza per il rispetto delle norme preesistenti, i lavori e le provviste necessarie per completare, in ogni loro parte, di tutte le opere oggetto dell'appalto, anche per quanto non possa essere dettagliatamente specificato ed illustrato nel presente Capitolato Speciale. Si conviene quindi che le opere di cui sopra dovranno essere consegnate dall'Appaltatore alla Stazione Appaltante, complete e finite in ogni loro particolare. I prezzi offerti sono da considerarsi comprensivi di ogni onere necessario all'esecuzione delle singole opere e comprensivi delle spese generali, utili e oneri della sicurezza derivanti dal rispetto delle normative esistenti.

Il contratto è stipulato **"a misura ed a corpo"**; il contenuto del contratto è conforme al Capitolato Generale DM 145/2000 ed all'art. 43 del D.P.R. n. 207/2010 e s.m.i..

**La stima del costo della manodopera è pari ad € 29.090,91 che, rispetto all'importo totale di € 115.000,00 (lavori soggetti a ribasso ed oneri della sicurezza), risulta corrispondente alla percentuale del 32%.**

Per la definizione «a misura» si assume quella di cui all'art. 3 lettera eeeee) del D.Lgs 50/2016 e s.m.i..

Per la definizione «a corpo» si assume quella di cui all'art. 3 lettera dddd) del D.Lgs 50/2016 e s.m.i..

Prima della formulazione dell'offerta il concorrente ha l'obbligo di controllare le voci riportate nella lista attraverso l'esame degli elaborati progettuali in visione e acquisibile. La presentazione dell'offerta da parte della ditta equivale ad accettazione incondizionata di tutti i documenti componenti il progetto, oltre che a dichiarazione di essersi recati sul luogo di esecuzione dei lavori, di avere preso conoscenza delle condizioni locali, della viabilità di accesso, di aver verificato le capacità e le disponibilità, compatibili con i tempi di esecuzione previsti, delle cave eventualmente necessarie e delle discariche autorizzate, nonché di tutte le circostanze generali e particolari suscettibili di influire sulla determinazione dei prezzi, sulle condizioni contrattuali e sull'esecuzione dei lavori e di aver giudicato i lavori stessi realizzabili, gli elaborati progettuali adeguati ed i prezzi nel loro complesso remunerativi e tali da consentire il ribasso offerto. La stessa presentazione dell'offerte equivale inoltre all'attestazione di avere effettuato una verifica della disponibilità della mano d'opera necessaria per l'esecuzione dei lavori nonché della disponibilità di attrezzature adeguate all'entità e alla tipologia e categoria dei lavori in appalto.



# COMUNE DI QUARRATA

Provincia di Pistoia

*Area Valorizzazione e Sviluppo del Territorio  
Servizio Lavori Pubblici*

La prestazione di cui al presente appalto viene effettuata nell'esercizio di impresa e pertanto, è soggetta all'imposta sul valore aggiunto da sommarsi agli importi di cui sopra, a carico dell'Amministrazione Appaltante (nel seguito chiamata "Amministrazione"), nella misura vigente al momento del pagamento che verrà indicata dall'Amministrazione su richiesta dell'Appaltatore da effettuarsi prima dell'emissione della fattura.

## **Art. 3 Variazioni negli importi e nelle categorie**

L'Appaltatore non può, per nessun motivo, introdurre di propria iniziativa variazioni e/o addizioni ai lavori assunti in confronto alle previsioni contrattuali, eseguite senza preventivo ordine scritto della Direzione Lavori.

Delle variazioni e/o addizioni introdotte senza il prescritto ordine scritto della Direzione dei lavori, ciò anche nei casi in cui la Direzione lavori stessa non abbia fatto esplicita opposizione prima o durante l'esecuzione di dette varianti, potrà esserne ordinata l'eliminazione a cura e spese dell'Appaltatore stesso, salvo il risarcimento dell'eventuale danno arrecato all'Amministrazione.

In riferimento alle varianti, il Responsabile per la Sicurezza in fase di esecuzione di cui al D.Lgs.81/2008 determinerà gli eventuali costi aggiuntivi per la sicurezza e salute del cantiere e ne quantificherà gli eventuali oneri.

I lavori oggetto di variante saranno valutati ai prezzi di contratto. In mancanza, per la formazione dei nuovi prezzi si procederà, nell'ordine:

- raggugliandoli a quelli di lavorazioni consimili previsti in contratto;
- ricavandoli dal prezzario ufficiale delle Regione Toscana per la provincia di riferimento rispetto ai quali si applicherà il ribasso d'asta offerto in sede di gara;
- ricavandoli dal bollettino degli ingegneri per la provincia di riferimento rispetto ai quali si applicherà il ribasso d'asta offerto in sede di gara.

## **Art. 4 Criterio di aggiudicazione**

Si procederà ad aggiudicare l'appalto con il criterio dell'offerta economicamente più vantaggiosa ai sensi dell'art. 95 comma 2 del D.Lgs 50/2016.

Riguardo alla valutazione delle offerte anomale si procederà secondo quanto stabilito dall'art.97 comma 3 del D.Lgs 50/2016 s.m.i

## **Art. 5 Opere escluse dall'appalto**

Nel caso eventuale dell'esclusione di opere dall'Appalto si precisa che l'appaltatore dovrà fornire la mano d'opera, i materiali ed i mezzi d'opera in aiuto alle singole Ditte esecutrici, regolarmente retribuiti come lavori in economia o noleggio di macchinari, per la totale realizzazione delle medesime, mentre dovrà permettere inoltre l'accesso al cantiere e consentire l'uso dei ponti di fabbrica, ovvero qualsiasi altra opera provvisoria, senza richiedere alcun compenso speciale.

L'Appaltatore non potrà muovere eccezioni o pretendere compensi per eventuali intralci o ritardi nel proseguimento dei lavori aggiudicati, dipendenti dall'esecuzione delle opere di cui trattasi, salvo il risarcimento di eventuali danni che derivassero dai lavori eseguiti da terzi, da rifondersi dalla Ditta che ne fu causa nella misura stabilita dalla Direzione Lavori a suo insindacabile giudizio.

## **CAPITOLO 2 QUADRO NORMATIVO E CONTRATTUALE**

### **Art. 6 Documenti che fanno parte del contratto**

Fanno parte integrante del contratto di appalto, per ciascun lotto, i seguenti documenti, ancorché non allegati:

- dichiarazioni prodotte dal concorrente in sede di offerta;





# COMUNE DI QUARRATA

Provincia di Pistoia

*Area Valorizzazione e Sviluppo del Territorio*

*Servizio Lavori Pubblici*

- Il Capitolato Generale di Appalto per le Opere Pubbliche di competenza del Ministero dei LL.PP. approvato con D.M. 145/2000, in quanto compatibile con la normativa prevista dal D.Lgs.50/2016 e il Dpr 207/2010 per le parti ancora in vigore;
- il presente capitolato speciale di appalto;
- lo schema di contratto;
- la cauzione definitiva di cui all'art.103 del D.Lgs.50/2016 e s.m.i.;
- le polizze assicurative di cui all'art.103 del D.Lgs. 50/2016 e s.m.i. e art. 19 del presente capitolato speciale di appalto;
- gli elaborati tecnici esecutivi;
- l'elenco dei prezzi unitari;
- il Piano Operativo di Sicurezza di cui al D.Lgs 81/2008;
- il croprogramma.

Nessuna eccezione potrà essere sollevata dall'Appaltatore qualora, nello svolgimento dei lavori, ritenesse di non aver valutato sufficientemente gli oneri derivanti dal presente Capitolato Speciale di Appalto e dagli altri documenti contrattuali, e di non aver tenuto conto di quanto risultasse necessario per compiere e realizzare il progetto, anche sotto pretesto di insufficienza dei capitolati o dei disegni stessi.

E' fatto divieto all'Appaltatore, ed ai suoi collaboratori, dipendenti e prestatori d'opera, di fare o autorizzare terzi ad esporre o diffondere riproduzioni fotografiche e disegni delle opere appaltate e di divulgare, con qualsiasi mezzo, notizie e dati di cui egli sia venuto a conoscenza per effetto dei rapporti con l'Amministrazione o per ritrovamenti fortuiti o a seguito di stratigrafie, scavi, sondaggi o quant'altro.

Sono a carico dell'Appaltatore senza diritto di rivalsa:

- tutte le spese di bollo e registro, della copia del contratto e dei documenti e disegni di progetto;
- tutte le spese di bollo inerenti agli atti occorrenti per la gestione del lavoro, dal giorno della consegna a quello della data di emissione del certificato di regolare esecuzione;
- le spese per i quadri e contatori di cantiere (acqua, energia elettrica e quanto altro), con contestuale predisposizione delle dichiarazioni di conformità e trasmissione agli enti preposti;
- il rilascio delle certificazioni sui materiali e le eventuali prove di laboratorio qualora ordinate dalla Direzione Lavori e/ dal Responsabile Unico del Procedimento;
- il rilascio delle dichiarazioni di conformità sugli impianti installati per la parte di propria esecuzione;
- ogni prestazione utile a garantire il rispetto delle vigenti normative in materia di sicurezza, salute e igiene dei lavoratori sui luoghi di lavoro.

## **Art. 7 Osservanza di leggi e di norme**

L'appalto, nel rispetto delle disposizioni del D.Lgs. 50/2016 e s.m.i. e del DPR 207/10 e s.m.i., per le parti ancora in vigore, è soggetto all'esatta osservanza di tutte le condizioni stabilite nel contratto d'appalto, le cui clausole prevalgono su quanto contenuto nel Capitolato Speciale di Appalto e nei disegni di progetto. Qualora si verificassero eventuali divergenze fra il presente Capitolato Speciale e i disegni di progetto prevarranno le clausole del Capitolato Speciale di Appalto.

Per quanto non disciplinato e comunque non specificato dal presente Capitolato Speciale e dal contratto, l'appaltatore è soggetto all'osservanza delle seguenti leggi, regolamenti e norme che si intendono qui integralmente richiamate ed indicate a titolo esemplificativo e non esaustivo:

- il Codice Civile - libro IV, titolo III, capo VII "Dell'appalto", artt. 1655-1677;
- le leggi, i decreti, i regolamenti e le circolari vigenti nella Regione, Provincia e Comune nel quale devono essere eseguite le opere oggetto del presente appalto;
- le norme emanate dal C.N.R., le norme U.N.I., le norme C.E.I., le tabelle C.E.I.-U.N.E.L., A.N.C.C., anche se non espressamente richiamate, e tutte le norme modificative e/o sostitutive che venissero eventualmente emanate nel corso della esecuzione dei lavori;
- Norme in materia di prevenzione infortuni, sicurezza nei cantieri e sui luoghi di lavoro: Dlgs. 81/2008;
- D.Lgs. 152/06 Norme in materia ambientale;



# COMUNE DI QUARRATA

Provincia di Pistoia

*Area Valorizzazione e Sviluppo del Territorio*

*Servizio Lavori Pubblici*

- D.M. 14/01/2008, nuove norme tecniche per le costruzioni;
- Opcm n. 3274 del 20 marzo 2003: primi elementi in materia di criteri generali per la classificazione sismica del territorio nazionale e di normative tecniche per le costruzioni in zona sismica;
- L.R. 65/2014 Norme per il governo del territorio;
- D.P.R. 380/01 Testo unico in materia edilizia;
- L.R. n. 21 del 21/05/2012 Disposizioni urgenti in materia di difesa dal rischio idraulico e tutela dei corsi d'acqua;
- D.Lgs. n. 285/1992, Nuovo codice della strada;
- D.P.R. 16 Dicembre 1992 nr.495, Regolamento di esecuzione e di attuazione del Nuovo Codice della Strada.

## **Art. 8 Conoscenza delle condizioni di appalto**

L'Appaltatore, con la presentazione della propria offerta, dichiara di essersi recato sul luogo dove debbono eseguirsi i lavori e nelle aree adiacenti e di aver valutato l'influenza e gli oneri conseguenti sull'andamento e sul costo dei lavori, e pertanto di:

- a) Aver esaminato gli elaborati progettuali, compreso il computo metrico estimativo, di essersi recato sul luogo di esecuzione dei lavori, di aver preso conoscenza delle condizioni locali, della mobilità di accesso, delle cave eventualmente necessarie e delle discariche autorizzate, nonché di tutte le circostanze generali e particolari suscettibili di influire sulla determinazione dei prezzi, sulle condizioni contrattuali e sull'esecuzione dei lavori e di aver giudicato i lavori stessi realizzabili, gli elaborati progettuali adeguati ed i prezzi nel loro complesso remunerativi e tali da consentire il ribasso offerto;
- b) Aver effettuato una verifica della disponibilità della mano d'opera necessaria per l'esecuzione dei lavori nonché della disponibilità di attrezzature adeguate all'entità e alla tipologia e categoria dei lavori in appalto;
- c) Aver verificato la congruità dei mezzi da impiegarsi in cantiere con la portata delle strutture degli accessi carrai e di aver verificato l'idoneità dei propri mezzi in rapporto ai carichi, alle distanze e ai possibili avvicinamenti alle zone degli interventi;
- d) Di avere giudicato, nell'effettuare l'offerta, i prezzi equi e remunerativi anche in considerazione degli elementi che influiscono tanto sul costo dei materiali, quanto sul costo della mano d'opera, dei noli e dei trasporti;
- e) Di aver valutato che le condizioni di lavoro per le opere oggetto del presente appalto richiedono una parziale simultaneità di esecuzione con i lavori che vengono eseguiti in altri lotti. L'Appaltatore non potrà quindi eccepire, durante l'esecuzione dei lavori, la mancata conoscenza di condizioni o la sopravvenienza di elementi ulteriori, a meno che tali nuovi elementi appartengano alla categoria delle cause di forza maggiore di cui al successivo apposito articolo.

La sottoscrizione del Contratto e dei suoi allegati da parte dell'Appaltatore equivale a dichiarazione di perfetta conoscenza e di incondizionata accettazione del progetto nel suo complesso e di tutte le norme che regolano il presente appalto.

## **Art. 9 Responsabile Unico del Procedimento - Direttore dei lavori**

L'Amministrazione ha individuato il Responsabile del Procedimento per l'attuazione dell'intervento che svolge le funzioni pertinenti all'oggetto dell'appalto secondo gli indirizzi e le responsabilità individuate all'art. 31 del D.Lgs. 50/2016 e s.m.i. e all'art.10 del DPR 207/10 e s.m.i..

La nomina del Direttore dei lavori verrà comunicata all'Appaltatore all'atto della stipulazione del contratto. L'Amministrazione concede ampio mandato personale al Direttore dei lavori quale suo rappresentante per quanto attiene l'esecuzione tecnica ed economica, e ne riconosce come propri gli atti eseguiti e/o sottoscritti, nel limite delle attribuzioni previste dalla Legge.

## **Art. 10 Il responsabile dei lavori e il coordinatore in materia di sicurezza**



# COMUNE DI QUARRATA

Provincia di Pistoia

*Area Valorizzazione e Sviluppo del Territorio*

*Servizio Lavori Pubblici*

L'Amministrazione ha individuato ai fini della legislazione vigente il Responsabile dei Lavori, come definiti dall'articolo 89 del Decreto Legislativo 9 aprile 2008, n. 81 e successive modifiche ed integrazioni, con i compiti previsti dallo stesso D.Lgs.

## **Art. 11 Adempimenti preliminari in materia di sicurezza**

1. L'appaltatore deve trasmettere alla Stazione appaltante, entro il termine prescritto da quest'ultima con apposita richiesta o, in assenza di questa, entro 30 giorni dall'aggiudicazione definitiva e comunque prima della stipulazione del contratto o, prima della redazione del verbale di consegna dei lavori qualora questi siano iniziati nelle more della stipula del contratto:
  - a) una dichiarazione dell'organico medio annuo, distinto per qualifica, corredata dagli estremi delle denunce dei lavoratori effettuate all'Istituto nazionale della previdenza sociale (INPS), all'Istituto nazionale assicurazione infortuni sul lavoro (INAIL) e alle casse edili;
  - b) una dichiarazione relativa al contratto collettivo stipulato dalle organizzazioni sindacali comparativamente più rappresentative, applicato ai lavoratori dipendenti;
  - c) il certificato della Camera di Commercio, Industria, Artigianato e Agricoltura, in corso di validità, con l'indicazione antimafia di cui agli articoli 6 e 9 del d.P.R. n. 252 del 1998, oppure, in alternativa, ai fini dell'acquisizione d'ufficio, l'indicazione della propria esatta ragione sociale, numeri di codice fiscale e di partita IVA, numero REA;
  - d) i dati necessari ai fini dell'acquisizione d'ufficio del DURC da parte della Stazione appaltante, mediante la presentazione del modello unificato INAIL-INPS-CASSA EDILE, compilato nei quadri «A» e «B» oppure, in alternativa, le seguenti indicazioni:
    - il contratto collettivo nazionale di lavoro (CCNL) applicato;
    - la classe dimensionale dell'impresa in termini di addetti;
    - per l'INAIL: codice ditta, sede territoriale dell'ufficio di competenza, numero di posizione assicurativa;
    - per l'INPS: matricola azienda, sede territoriale dell'ufficio di competenza; se impresa individuale numero di posizione contributiva del titolare; se impresa artigiana, numero di posizione assicurativa dei soci;
    - per la Cassa Edile (CAPE): codice impresa, codice e sede cassa territoriale di competenza;
  - e) il documento di valutazione dei rischi di cui al combinato disposto degli articoli 17, comma 1, lettera a), e 28, commi 1, 1-bis, 2 e 3, del D.Lgs 81/2008 e s.m.i.
  - f) una dichiarazione di non essere destinatario di provvedimenti di sospensione o di interdizione di cui all'articolo 14 del D.Lgs 81/2008 e s.m.i.
2. Entro gli stessi termini di cui al comma 1, l'appaltatore deve trasmettere al coordinatore per l'esecuzione il nominativo e i recapiti:
  - a) del proprio Responsabile del servizio prevenzione e protezione di cui all'articolo 31 del D.Lgs 81/2008 e s.m.i.;
  - b) del proprio Medico competente di cui all'articolo 38 del D.Lgs 81/2008 e s.m.i.;
  - c) l'accettazione del piano di sicurezza e di coordinamento, con le eventuali richieste di adeguamento;
  - d) il piano operativo di sicurezza.
3. Gli adempimenti di cui ai commi 1 e 2 devono essere assolti:
  - dall'appaltatore comunque organizzato e, suo tramite, dai subappaltatori regolarmente autorizzati;
  - in generale da tutti i soggetti detti "operatore economico di cui all'art. 3-1-p) ed art. 45-1-2 del Codice.
4. L'impresa affidataria comunica alla Stazione appaltante gli opportuni atti di delega di cui all'articolo 16 del D.Lgs 81/2008 e s.m.i.



# COMUNE DI QUARRATA

Provincia di Pistoia

*Area Valorizzazione e Sviluppo del Territorio*

*Servizio Lavori Pubblici*

5. L'appaltatore deve assolvere gli adempimenti di cui ai commi 1 e 2, anche nel corso dei lavori ogni qualvolta nel cantiere operi legittimamente un'impresa esecutrice o un lavoratore autonomo non previsti inizialmente.

## **Art. 12 Norme di sicurezza generali e sicurezza nel cantiere**

1. L'appaltatore è obbligato:
  - a) ad osservare le misure generali di tutela di cui agli articoli 15, 17, 18 e 19 del D.Lgs 81/2008 e s.m.i.e all'allegato XIII allo stesso decreto nonché le altre disposizioni del medesimo decreto applicabili alle lavorazioni previste nel cantiere;
  - b) a rispettare e curare il pieno rispetto di tutte le norme vigenti in materia di prevenzione degli infortuni e igiene del lavoro e in ogni caso in condizione di permanente sicurezza e igiene, nell'osservanza delle disposizioni degli articoli da 108 a 155 del D.Lgs 81/2008 e s.m.i.e degli allegati XVII, XVIII, XIX, XX, XXII, XXIV, XXV, XXVI, XXVII, XXVIII, XXIX, XXX, XXXI, XXXII, XXXIII, XXXIV, XXXV e XLI, allo stesso decreto;
  - c) a verificare costantemente la presenza di tutte le condizioni di sicurezza dei lavori affidati;
  - d) ad osservare le disposizioni del vigente Regolamento Locale di Igiene, per quanto attiene la gestione del cantiere, in quanto non in contrasto con le disposizioni di cui al comma 1.
2. L'appaltatore predispone, per tempo e secondo quanto previsto dalle vigenti disposizioni, gli appositi piani per la riduzione del rumore, in relazione al personale e alle attrezzature utilizzate.

## **Art. 13 Piano di sicurezza e coordinamento e Piano operativo di sicurezza**

Trattandosi di lavori per la cui realizzazione è prevista una sola impresa, non è prevista la redazione del piano di sicurezza e di coordinamento di cui all'art. 100 del D.Lgs 81/2008.

L'appaltatore è obbligato a predisporre un piano operativo di sicurezza per quanto attiene alle proprie scelte autonome e relative responsabilità nell'organizzazione del cantiere e nell'esecuzione dei lavori, da considerare come piano di dettaglio del Piano di sicurezza e di coordinamento. Quanto sopra deve essere predisposto entro il medesimo termine di trenta giorni dall'aggiudicazione e comunque prima della consegna dei lavori.

Il piano operativo di sicurezza, redatto ai sensi dell'articolo 89, comma 1, lettera h), del D.Lgs 81/2008 e s.m.i. e del punto 3.2 dell'allegato XV al predetto decreto, comprende il documento di valutazione dei rischi di cui agli articoli 28 e 29 del citato D.Lgs 81/2008 e s.m.i., con riferimento allo specifico cantiere e deve essere aggiornato ad ogni mutamento delle lavorazioni rispetto alle previsioni.

Tale piano dovrà contenere anche il dettaglio delle responsabilità relativamente alla gestione del piano operativo stesso e delle operazioni di cantiere.

## **Art. 14 Durata giornaliera dei lavori, lavoro straordinario e notturno**

L'affidatario può ordinare ai propri dipendenti di lavorare oltre il normale orario giornaliero, o di notte, ove consentito dagli accordi sindacali di lavoro, dandone preventiva comunicazione al direttore dei lavori. Il direttore dei lavori può vietare l'esercizio di tale facoltà qualora ricorrano motivati impedimenti di ordine tecnico o organizzativo. In ogni caso l'affidatario non ha diritto ad alcun compenso oltre i prezzi contrattuali.

Salva l'osservanza delle norme relative alla disciplina del lavoro, se il direttore dei lavori ravvisa la necessità che i lavori siano continuati ininterrottamente o siano eseguiti in condizioni eccezionali, su autorizzazione del responsabile del procedimento ne dà ordine scritto all'affidatario, il quale è obbligato ad uniformarsi, salvo il diritto al ristoro del maggior onere.

L'orario giornaliero dei lavori sarà quello stabilito dal contratto collettivo valevole nel luogo dove i lavori vengono compiuti, ed in mancanza, quello risultante dagli accordi locali e ciò anche se l'Affidatario non sia iscritto alle rispettive organizzazioni dei datori di lavoro.

Non è consentito fare eseguire dagli operai un lavoro maggiore di dieci ore su ventiquattro.



# COMUNE DI QUARRATA

Provincia di Pistoia

*Area Valorizzazione e Sviluppo del Territorio  
Servizio Lavori Pubblici*

## **Art. 15 Occupazioni temporanee di suolo**

L'occupazione temporanea per l'impianto del cantiere o per i passaggi dovrà essere richiesta dall'Appaltatore e autorizzata dal Comune se trattasi di suolo pubblico non contemplato negli elaborati progettuali, mentre se trattasi di aree private l'Appaltatore dovrà accordarsi con il proprietario. L'Amministrazione conferisce all'Appaltatore il mandato di svolgere in sua rappresentanza, salvo i rimborsi con le modalità di cui si dice più avanti, tutte le procedure tecniche, amministrative o finanziarie, anche in sede contenziosa, connesse con le occupazioni temporanee di urgenza, ed asservimenti occorrenti per l'esecuzione delle opere appaltate avvalendosi di tutte le norme vigenti in materia.

L'Appaltatore è obbligato a provvedere, a propria cura e spese, a tutti i rilevamenti ed alle procedure occorrenti per le occupazioni, nonché per gli asservimenti relativi alle opere oggetto dell'appalto, individuando le aree da occupare, descrivendone i confini, la natura, la quantità ed indicandone i dati catastali nonché i relativi proprietari secondo le risultanze catastali. Eventuali impedimenti al prosieguo delle operazioni verranno tempestivamente comunicati dall'Appaltatore all'Amministrazione per concertare i modi ed i tempi per rimuoverli.

L'Amministrazione si riserva la facoltà di valutare, comunque, l'incidenza di detti impedimenti sulla regolare esecuzione del contratto. L'Appaltatore ha l'obbligo del pagamento delle indennità, inerenti le occupazioni agli aventi diritto all'atto della presa in possesso dei beni.

L'Appaltatore potrà tuttavia definire transitoriamente eventuali vertenze previo benessere dell'Amministrazione.

## **CAPITOLO 3 CONDIZIONI PRELIMINARI AI LAVORI**

### **Art. 16 Stipulazione del contratto**

La stipulazione del contratto di appalto deve avere luogo entro il termine di 60 giorni dall'aggiudicazione definitiva. In caso di mancata stipula del contratto per fatto dell'aggiudicatario l'Amministrazione provvederà ad incamerare la cauzione o ad escutere la fideiussione.

Se la stipula del contratto o la sua approvazione, ove prevista, non avviene nei termini sopraindicati, l'aggiudicatario può, mediante atto notificato all'Amministrazione sciogliersi da ogni impegno o recedere dal contratto.

In caso di mancata presentazione dell'istanza, all'impresa non spetterà alcun indennizzo. L'appaltatore non ha diritto ad alcun compenso o indennizzo, salvo il rimborso delle spese contrattuali.

Se è intervenuta la consegna dei lavori in via d'urgenza, l'impresa ha diritto al rimborso delle spese sostenute per l'esecuzione dei lavori ordinati dal Direttore dei Lavori ivi compresi quelli per opere provvisorie.

Per la stipulazione del contratto di appalto e per le autorizzazioni al subappalto ed ai cottimi sono necessarie le comunicazioni e le informazioni prefettizie secondo quanto previsto dalla normativa antimafia.

L'Amministrazione si riserva la facoltà di verificare anche in corso d'opera la permanenza dei requisiti per l'affidamento dei lavori.

Allorché si verifichi la mancata sussistenza di alcuno dei requisiti, l'aggiudicatario decade dall'affidamento con effetto retroattivo, fatto salvo il diritto al rimborso delle spese per l'esecuzione delle prestazioni effettuate fino all'accertamento ed alla comunicazione delle cause di decadenza dell'affidamento.

### **Art. 17 Cauzione provvisoria e definitiva**

#### **CAUZIONE PROVVISORIA:**

Ai sensi dell'art. 93 del D.Lgs. 50/2016 e s.m.i., l'offerta da presentare per la partecipazione alla gara di appalto dovrà essere corredata da una cauzione pari al 2% dell'importo dei lavori, da prestare anche mediante fideiussione bancaria o assicurativa, e dall'impegno del fideiussore a rilasciare la garanzia fideiussoria per l'esecuzione del contratto, di cui all'articolo 103 d.lgs. 50/2016, qualora l'offerente risultasse aggiudicatario.



# COMUNE DI QUARRATA

Provincia di Pistoia

*Area Valorizzazione e Sviluppo del Territorio*

*Servizio Lavori Pubblici*

La cauzione copre la mancata sottoscrizione del contratto per fatto dell'aggiudicatario ed è svincolata automaticamente al momento della sottoscrizione del contratto medesimo.

La cauzione deve essere prestata in conformità alle disposizioni di cui all'art. 93, ribadendo che la stessa deve prevedere espressamente la rinuncia al beneficio della preventiva escussione del debitore principale ex art. 1944 C.C. e 1957 C.C. e la sua operatività entro 15 giorni a semplice richiesta della Committente ed avere validità 180 giorni.

Ai non aggiudicatari la cauzione è restituita tempestivamente e comunque entro 30 giorni dall'aggiudicazione.

L'importo della cauzione provvisoria è ridotto del 50% per i concorrenti in possesso della certificazione di qualità conforme alle norme europee della serie UNI EN ISO 9000 ai sensi dell'art 93, comma 7 D.Lgs. 50/2016.

Nel caso di associazioni temporanee di impresa orizzontale, la riduzione della cauzione di cui al precedente comma è applicabile solo nel caso che tutte le imprese associate siano in possesso della certificazione predetta.

## **GARANZIA CONTRATTUALE PER LA STIPULA DEL CONTRATTO:**

Ai sensi dell' art. 103 D.Lgs. 50/2016 e s.m.i., l'esecutore dei lavori è obbligato a costituire una garanzia fideiussoria denominata "garanzia definitiva" a sua scelta sotto forma di cauzione o fideiussione con le modalità di cui all'articolo 93, commi 2 e 3, pari al 10 per cento dell'importo contrattuale; in caso di aggiudicazione con ribassi superiori al dieci per cento la garanzia da costituire è aumentata di tanti punti percentuali quanti sono quelli eccedenti il 10 per cento. Ove il ribasso sia superiore al venti per cento, l'aumento è di due punti percentuali per ogni punto di ribasso superiore al venti per cento. La cauzione è prestata a garanzia dell'adempimento di tutte le obbligazioni del contratto e del risarcimento dei danni derivanti dall'eventuale inadempimento delle obbligazioni stesse, nonché a garanzia del rimborso delle somme pagate in più all'esecutore rispetto alle risultanze della liquidazione finale, salva comunque la risarcibilità del maggior danno verso l'appaltatore. La garanzia cessa di avere effetto solo alla data di emissione del certificato di collaudo provvisorio o del certificato di regolare esecuzione. La stazione appaltante può richiedere al soggetto aggiudicatario la reintegrazione della garanzia ove questa sia venuta meno in tutto o in parte; in caso di inottemperanza, la reintegrazione sarà effettuata a valere sui ratei di prezzo da corrispondere all'esecutore. Alla garanzia di cui al presente articolo si applicano le riduzioni previste dall'articolo 93, comma 7, per la garanzia provvisoria.

Le stazioni appaltanti hanno il diritto di valersi della cauzione, nei limiti dell'importo massimo garantito, per l'eventuale maggiore spesa sostenuta per il completamento dei lavori nel caso di risoluzione del contratto disposta in danno dell'esecutore e hanno il diritto di valersi della cauzione per provvedere al pagamento di quanto dovuto dall'esecutore per le inadempienze derivanti dalla inosservanza di norme e prescrizioni dei contratti collettivi, delle leggi e dei regolamenti sulla tutela, protezione, assicurazione, assistenza e sicurezza fisica dei lavoratori comunque presenti in cantiere o nei luoghi dove viene prestato il servizio nei casi di appalti di servizi. Le stazioni appaltanti possono incamerare la garanzia per provvedere al pagamento di quanto dovuto dal soggetto aggiudicatario per le inadempienze derivanti dalla inosservanza di norme e prescrizioni dei contratti collettivi, delle leggi e dei regolamenti sulla tutela, protezione, assicurazione, assistenza e sicurezza fisica dei lavoratori addetti all'esecuzione dell'appalto. La mancata costituzione della garanzia determina la decadenza dell'affidamento e l'acquisizione della cauzione provvisoria presentata in sede di offerta da parte della stazione appaltante, che aggiudica l'appalto o la concessione al concorrente che segue nella graduatoria.

La garanzia copre gli oneri per il mancato od inesatto adempimento e cessa di avere effetto per l'ammontare residuo solo alla data di emissione del certificato di collaudo provvisorio o del Certificato di Regolare Esecuzione Lavori fatto salvo quanto previsto dall'art. 235 del DPR 207/10.

Si specifica che nel caso la cauzione venga prestata con fideiussione questa deve prevedere espressamente la rinuncia al beneficio della preventiva escussione del debitore principale ex art. 1944 c.c. e la sua operatività entro 15 giorni a semplice richiesta dell'Amministrazione.

La presentazione della cauzione non limita, peraltro, l'obbligo dell'appaltatore di provvedere all'integrale risarcimento del danno indipendentemente dal suo ammontare, ed anche se superiore all'importo della cauzione.

## **RIDUZIONE DELLE GARANZIE:**



# COMUNE DI QUARRATA

Provincia di Pistoia

*Area Valorizzazione e Sviluppo del Territorio  
Servizio Lavori Pubblici*

1. Ai sensi del comma 7 art. 93, del Codice dei contratti, D.Lgs. 50/2016 e s.m.i. , l'importo della garanzia, e del suo eventuale rinnovo, è ridotto del 50 per cento per gli operatori economici ai quali venga rilasciata, da organismi accreditati, ai sensi delle norme europee della serie UNI CEI EN 45000 e della serie UNI CEI EN ISO/IEC 17000, la certificazione del sistema di qualità conforme alle norme europee della serie UNI CEI ISO9000. Nei contratti relativi a lavori, servizi o forniture, l'importo della garanzia e del suo eventuale rinnovo è ridotto del 30 per cento, anche cumulabile con la riduzione di cui al primo periodo, per gli operatori economici in possesso di registrazione al sistema comunitario di ecogestione e audit (EMAS), ai sensi del regolamento (CE) n. 1221/2009 del Parlamento europeo e del Consiglio, del 25 novembre 2009, o del 20 per cento per gli operatori in possesso di certificazione ambientale ai sensi della norma UNI ENISO14001.  
Per fruire delle riduzioni di cui al presente comma, l'operatore economico segnala, in sede di offerta, il possesso dei relativi requisiti e lo documenta nei modi prescritti dalle norme vigenti.
2. In caso di raggruppamento temporaneo di concorrenti di tipo orizzontale le riduzioni di cui al comma 1 sono accordate qualora il possesso del requisito di cui al comma 1 sia comprovato da tutte le imprese in raggruppamento.
3. Il possesso del requisito di cui al comma 1 è comprovato dall'annotazione in calce alla attestazione SOA ai sensi dell'articolo 63, comma 3, del d.P.R. n. 207 del 2010.
4. In deroga a quanto previsto dal comma 4, il possesso del requisito di cui al comma 1 può essere comprovato dalla certificazione rilasciata dall'organismo accreditato qualora l'impresa, in relazione allo specifico appalto, non sia tenuta al possesso dell'attestazione SOA in quanto assuntrice di lavori per i quali, in ragione dell'importo, sia sufficiente la classifica II.

## **Art. 18 Subappalto**

Il contratto non può essere ceduto a pena di nullità. È ammesso il subappalto secondo le disposizioni, nei limiti e alle condizioni previste dall'art. 105 del D.Lgs. 50/2016 e s.m.i., da intendersi interamente trascritto al presente articolo ed al quale interamente si rinvia la lettura.

L'Appaltatore resta in ogni caso l'unico responsabile nei confronti dell'Amministrazione per l'esecuzione delle opere e/o delle lavorazioni oggetto di subappalto, sollevando e manlevando la stessa Amministrazione da qualsiasi eventuale pretesa delle imprese subappaltatrici o da richieste di risarcimento danni nell'evenienza avanzate da terzi in conseguenza anche delle opere e/o lavorazioni subappaltate o concesse sottoforma di sub-contratto come previsto al comma 2 dell'art. 105 del D.Lgs. 50/2016 e s.m.i. .

### **REGOLE SULLA TRACCIABILITÀ DEI PAGAMENTI**

L'appaltatore, nei contratti sottoscritti con i subappaltatori e i subcontraenti della filiera delle imprese a qualsiasi titolo interessate al servizio/fornitura/lavoro, inserirà apposita clausola con la quale ciascuno di essi assume l'obbligo di rispettare gli adempimenti inerenti la tracciabilità dei flussi finanziari di cui alla legge 136/2010, a pena di nullità assoluta dei medesimi contratti. L'appaltatore, nel caso in cui abbia notizia dell'inadempimento della propria controparte in ordine agli obblighi di tracciabilità finanziaria è obbligato a darne comunicazione immediata alla stazione appaltante ed alla prefettura del competente ufficio territoriale.

## **Art. 19 Oneri, obblighi e responsabilità dell'Appaltatore**

Oltre agli oneri previsti dal Capitolato generale di Appalto, D.M. 145/2000 e dal DPR 207/10 per le parti ancora in vigore, e agli altri obblighi indicati nel presente Capitolato speciale di Appalto sono a carico dell'Appaltatore, e quindi da considerarsi compresi e remunerati con i prezzi di contratto, e con la somma prevista per la sicurezza, gli oneri e obblighi di seguito riportati, per i quali non spetterà quindi all'Appaltatore altro compenso anche qualora l'ammontare nell'appalto subisca, per varianti, diminuzioni o aumenti.

### **a) Oneri generali**

1) attuare l'osservanza delle norme derivanti dalle leggi e dai decreti in vigore o che potessero intervenire in corso di appalto relativi alla prevenzione infortuni sul lavoro, all'igiene del lavoro, alle previdenze varie per



# COMUNE DI QUARRATA

Provincia di Pistoia

*Area Valorizzazione e Sviluppo del Territorio*

*Servizio Lavori Pubblici*

disoccupazione involontaria, invalidità e vecchiaia, tubercolosi ed altre malattie professionali, alla tutela materiale e morale dei lavoratori. L'Appaltatore dovrà in ogni momento, a semplice richiesta dell'Amministrazione, dimostrare di aver provveduto a quanto sopra;

2) Nell'esecuzione dei lavori che formano oggetto del presente appalto, l'appaltatore si obbliga ad applicare integralmente tutte le norme contenute nel contratto collettivo nazionale di lavoro per gli operai dipendenti delle aziende industriali edili ed affini e negli accordi locali integrativi dello stesso, in vigore per il tempo e nella località in cui si svolgono i lavori suddetti. Le imprese artigiane si obbligano ad applicare integralmente tutte le norme contenute nel contratto collettivo nazionale di lavoro per gli operai dipendenti dalle imprese artigiane e negli accordi locali integrativi dello stesso per il tempo e nella località in cui si svolgono detti lavori.

L'appaltatore si obbliga, altresì, ad applicare il contratto e gli accordi predetti anche dopo la scadenza e fino alla loro sostituzione e, se cooperative, anche nei rapporti con i soci. I suddetti obblighi vincolano l'appaltatore anche se non sia aderente alle associazioni di categoria stipulanti o receda da esse e indipendentemente dalla struttura e dimensione dell'impresa stessa e da ogni altra sua qualificazione giuridica, economica e sindacale, salva, naturalmente, la distinzione prevista per le imprese artigiane;

3) L'Appaltatore è responsabile, in rapporto alla stazione appaltante, dell'osservanza delle norme anzidette. Esso sarà responsabile dell'applicazione delle suddette norme anche da parte degli eventuali subappaltatori nei confronti dei rispettivi loro dipendenti, e ciò anche nei casi in cui il contratto collettivo non disciplini l'ipotesi del subappalto. Il fatto che il subappalto non sia stato autorizzato, non esime l'appaltatore dalla responsabilità di cui al comma precedente e ciò senza pregiudizio degli altri diritti della stazione appaltante. In caso di inottemperanza agli obblighi testé precisati accertata dalla stazione appaltante o ad essa segnalata dalla Direzione Provinciale del lavoro, la stazione appaltante medesima comunicherà all'Appaltatore e, se del caso, anche alla direzione suddetta, l'inadempienza accertata e procederà ad una detrazione del 20% sui pagamenti in acconto, se i lavori sono in corso di esecuzione, ovvero alla sospensione del pagamento del saldo, se i lavori sono ultimati, destinando le somme così accantonate a garanzia dell'adempimento degli obblighi di cui sopra. Il pagamento all'appaltatore delle somme accantonate non sarà effettuato sino a quando la Direzione Provinciale del lavoro non sia stato accertato che gli obblighi predetti sono stati integralmente adempiuti. Per le detrazioni dei pagamenti di cui sopra, l'appaltatore non può opporre eccezione alla stazione appaltante, né titolo a risarcimento di danni;

4) Adottare tutti i provvedimenti e cautele necessarie per garantire l'incolumità degli operai, degli addetti ai lavori stessi e dei terzi, nonché per evitare danni ai beni pubblici e privati;

5) Tutti gli altri oneri eventualmente previsti nei capitolati tecnici.

## **b) Oneri finalizzati direttamente all'esecuzione dei lavori:**

6) le spese per la costituzione del domicilio presso i lavori;

7) il compenso per il proprio rappresentante;

8) il compenso per il direttore tecnico del cantiere;

9) il compenso del responsabile di cantiere a tempo pieno per ciascuno degli ambiti e/o lotto di intervento;

10) le spese per formare e mantenere i cantieri e illuminarli, le spese di trasporto di materiali e mezzi d'opera, le spese per attrezzi, ponteggi ecc., le spese per i baraccamenti degli operai e i servizi igienici, le strade di servizio del cantiere, anche se riutilizzabili dopo la presa in consegna delle opere da parte dell'Amministrazione, le spese per mantenere in buono stato di servizio gli attrezzi e i mezzi necessari anche ai lavori in economia. Nei documenti di appalto è individuata una possibile organizzazione del cantiere, che tiene conto di accessi per persone e materiali, ubicazione baracche, magazzini e mezzi d'opera, prescrizioni per evitare interferenze con i proprietari vicini; è compito ed onere dell'appaltatore verificare il progetto e/o proporre uno alternativo per l'organizzazione del cantiere che dovrà essere coerente con le prescrizioni del piano di sicurezza e dei disegni di progetto, oltretutto non arrecare danni ai privati e alle sovrastrutture esistenti;

11) le spese per l'energia elettrica, l'acqua, il gas, l'uso di fognatura, il telefono e i relativi eventuali contratti e canoni;

12) l'allontanamento delle acque superficiali o di infiltrazione che possano arrecare danni;

13) le spese per rimuovere materiali o cumuli di terra o riporti relativi a strade di servizio che sono state eseguite per l'uso del cantiere ma che non sono previste nel progetto;





# COMUNE DI QUARRATA

Provincia di Pistoia

*Area Valorizzazione e Sviluppo del Territorio*

*Servizio Lavori Pubblici*

14) le spese per lo sgombero del cantiere entro due settimane dalla ultimazione dei lavori, ad eccezione di quanto occorrente per le operazioni di collaudo o certificato di regolare esecuzione (CRE), da sgomberare subito dopo il collaudo/CRE stesso;

15) le spese, prima dell'inizio dei lavori, di pulizia del cantiere, di sgombero dei materiali presenti, di pulizia dei pendii e rimozione delle masse instabili.

**c) Oneri finalizzati all'esercizio del potere di ingerenza dell'Amministrazione sui lavori:**

16) le spese per le operazioni di consegna dei lavori, sia riguardo al personale di fatica e tecnico, sia riguardo a tutte le strumentazioni e i materiali che il Direttore dei lavori riterrà opportuni. L'appaltatore è obbligato ai tracciamenti e ai riconfinamenti, nonché alla conservazione dei termini di confine, così come consegnati dalla direzione lavori su supporto cartografico o magnetico-informatico. L'appaltatore deve rimuovere gli eventuali picchetti e confini esistenti nel minor numero possibile e limitatamente alle necessità di esecuzione dei lavori. Prima dell'ultimazione dei lavori stessi e comunque a semplice richiesta della direzione lavori, l'appaltatore deve ripristinare tutti i confini e i picchetti di segnalazione, nelle posizioni inizialmente consegnate dalla stessa direzione lavori.

17) la costruzione/il noleggio di un locale ufficio per la direzione dei lavori, nell'ambito del cantiere, dotato dei necessari strumenti ed arredi per garantire l'espletamento dei servizi;

18) la comunicazione quindicinale alla Direzione dei lavori, riguardante le seguenti notizie:

- numero di operai suddivisi per giorno, con nominativo, qualifica, ore lavorate, e livello retributivo;

- giorni in cui non si è lavorato e motivo;

- riepilogo dei lavori eseguiti nella quindicina;

19) le spese per la realizzazione, l'uso e la manutenzione di strade di servizio, di ponteggi, passerelle e scalette, di mezzi d'opera, di sollevamento e di quanto altro necessario anche per l'uso di ditte che eseguano per conto diretto dell'Amministrazione opere non comprese nel presente appalto;

20) lo scarico, il trasporto nell'ambito del cantiere, l'accatastamento e la conservazione nei modi e luoghi richiesti dalla Direzione dei lavori di tutti i materiali e manufatti approvvigionati da altre ditte per conto dell'Amministrazione e non comprese nel presente appalto;

21) l'esecuzione di modelli e campioni di lavorazione che la Direzione dei lavori o gli Enti di Tutela richiederanno; i principali campioni sono prescritti nelle specifiche tecniche, fermo restando che l'Appaltatore dovrà sempre ottenere l'approvazione delle forniture impiegate;

22) il prelievo di campioni, in contraddittorio tra l'Amministrazione e l'Appaltatore, con redazione di verbale e l'apposizione di suggelli, la loro eventuale stagionatura, le prove di laboratorio richieste dalla Direzione dei lavori o imposte dalle norme in vigore presso laboratori ufficialmente autorizzati;

23) le spese per le prove di carico delle eventuali strutture portanti e per le apparecchiature di rilevamento, ecc., sia in corso d'opera che in sede di collaudo/CRE, sono a totale onere della ditta comprese le spese necessarie ad eseguire prove di carico sia distruttive che non distruttive sui manufatti oggetto di collaudo/CRE ai sensi di legge, comprese le spese di laboratorio e le spese di ogni pertinente certificazione;

24) le spese per le eventuali prove di carico svolte presso Istituti certificati ai sensi normativa vigente in materia di elementi strutturali (NTC 2008) e le relative certificazioni eseguite su provini cubici di cls, tondi di acciaio d'armatura, profili d'acciaio per carpenteria metallica, elementi di strutture lignee, e ogni altro elemento strutturale da verificare ai sensi della vigente normativa in materia;

25) le eventuali spese per il deposito degli elaborati di progetto delle strutture e del certificato di collaudo presso l'Ente preposto e per la consegna e il ritiro dei certificati di prova presso Laboratori qualificati ai sensi di legge;

26) l'esecuzione di fotografie delle opere in corso di esecuzione al momento dello stato di avanzamento e nei momenti più salienti a giudizio del Direttore dei lavori;

27) gli oneri per l'allontanamento a discarica autorizzata di tutto il materiale di risulta compreso quello eventualmente contenente amianto o altra tipologia di rifiuti siano questi classificati speciali o pericolosi, previa caratterizzazione e esecuzione di ogni iter amministrativo previsto dalle vigenti normative in materia;

28) tutte le prove di certificazione sui materiali svolte presso istituti di prova di gradimento della stazione appaltante per quanto riguarda prestazioni termiche, acustiche, antincendio o impiantistiche in generale



# COMUNE DI QUARRATA

Provincia di Pistoia

*Area Valorizzazione e Sviluppo del Territorio*

*Servizio Lavori Pubblici*

- 29) gli oneri e le prove geotecniche sul terreno, eventualmente richieste dalla D.L.;
- 30) gli oneri per verifiche integrative sulle strutture esistenti, richieste eventualmente dalla D.L.;
- 31) La tenuta delle scritture di cantiere, le annotazioni dei lavori in contraddittorio con la Direzione Lavori;

## **d) Oneri derivanti da obblighi e responsabilità dell'Appaltatore:**

- 32) le spese necessarie alla costituzione della cauzione e per la sua reintegrazione in caso di uso da parte dell'Amministrazione, le spese per fidejussioni prestate a qualunque titolo, nonché le spese per le polizze assicurative di cui all'art.103 del D.Lgs. 50/2016 e s.m.i.
- 33) le spese di copia inerenti agli atti che occorrono per la gestione dell'appalto, fino alla presa in consegna dell'opera;
- 34) le spese di passaggio e per occupazioni temporanee sia di suolo pubblico che privato, le spese per risarcimento dei danni diretti e indiretti o conseguenti, le spese per la conservazione e la custodia delle opere fino alla presa in consegna da parte dell'Amministrazione;
- 35) le spese per le provvidenze atte ad evitare il verificarsi di danni alle opere, alle persone e alle cose durante l'esecuzione dei lavori;
- 36) le spese per individuare infrastrutture e condotte da attraversare o spostare e le relative domande all'ente proprietario, nonché le spese per convocare i proprietari confinanti e quelle per redigere il verbale di constatazione dei luoghi;
- 37) l'esecuzione di tutte le opere e tutti gli apprestamenti di sicurezza previsti dal piano di Sicurezza e di Coordinamento (D.Lgs. 81/2008 e successive modifiche ed integrazioni) allegato al contratto d'appalto, comprese le eventuali variazioni introdotte durante il corso dei lavori da parte del Coordinatore della sicurezza per l'esecuzione dei lavori, per la redazione del Piano Operativo dell'impresa appaltatrice e il coordinamento con quello di tutte le altre imprese operanti nel cantiere e quelle per l'approntamento di tutte le opere, i cartelli di segnalazione, le reti di protezione, i D.P.I., la messa in sicurezza delle gru e comunque tutte le cautele necessarie a prevenire gli infortuni sul lavoro e a garantire la vita e l'incolumità del personale dipendente dall'appaltatore, di eventuali subappaltatori e fornitori e del relativo personale dipendente, e del personale di direzione, sorveglianza e collaudo, incaricato dall'Amministrazione;
- 38) le spese per la eventuale sorveglianza sanitaria da attivare in relazione alle tipologie dei lavori svolti;
- 39) l'approntamento del programma dei lavori da sottoporre alla D.L.;
- 40) le spese per la guardiania e la sorveglianza, diurna e notturna, anche festiva, delle opere costruite, del materiale approvvigionato e del cantiere, comprendendo anche materiali, attrezzature e opere di altri soggetti ivi presenti, mediante persone provviste di qualifica di guardia giurata (art.22 L.646/1982). La sorveglianza sarà obbligatoria e a carico dell'appaltatore anche durante i periodi di proroga e quelli di sospensione per fatti e cause non dipendenti all'Amministrazione;
- 41) le tettoie e i parapetti a protezione di strade aperte al pubblico site nelle zone di pericolo nei pressi del cantiere e la fornitura e la manutenzione dei cartelli stradali di avviso e dei fanali di segnalazione in base alle norme del Codice della Strada e del Regolamento di esecuzione;
- 42) la tempestiva redazione degli elaborati costruttivi di cantiere e/o d'officina, compilati nel rispetto del progetto esecutivo posto a base di gara; Detti elaborati dovranno essere completi delle eventuali "integrazioni" che l'Appaltatore, anche a seguito di accertamenti integrativi a proprie cure e spese, ha ritenuto necessario. Tali elaborati dovranno altresì assicurare in particolare la compatibilità di obiettivi con gli elaborati posti a base di gara e definire particolari costruttivi, previa approvazione della D.L.. Vale comunque quanto specificato dalla determinazione n.4 del gennaio 2001 dall'Autorità per la vigilanza sui lavori pubblici;
- 43) l'apposizione di n. 2 tabelle informative all'esterno del cantiere di dimensioni minime cm 200 x 150, e la loro manutenzione o sostituzione in caso di degrado fino alla ultimazione dei lavori, con le indicazioni usuali previste dalla circolare del Ministero LLPP n; 1729/L del 01/06/90. In caso di contestazione degli organi di polizia, ogni addebito all'Amministrazione verrà addebitato all'Appaltatore in sede di contabilità;
- 44) le spese per l'uso delle discariche autorizzate di rifiuti;
- 45) i premi delle assicurazioni previste all'art.53;



# COMUNE DI QUARRATA

Provincia di Pistoia

*Area Valorizzazione e Sviluppo del Territorio*

*Servizio Lavori Pubblici*

- 46) la riparazione o il rifacimento delle opere relative ad eventuali danni diretti, indiretti e conseguenti che in dipendenza dell'esecuzione dei lavori venissero arrecati a proprietà pubbliche o private o alle persone, sollevando con ciò l'Amministrazione, la Direzione dei lavori e il personale di sorveglianza da qualsiasi responsabilità;
- 47) Se l'Appaltatore avrà provocato danni agli impianti esistenti (messa fuori servizio di linee, intasamenti di scarichi, rotture o lesioni di acquedotti, ecc.) o comunque a beni di terzi sarà tenuto a risarcire i danni salvo rivalsa assicurativa;
- 48) In casi particolari, il Committente su proposta della Direzione Lavori e dietro richiesta dell'Appaltatore potrà ottenere i nulla osta e procedere allo spostamento degli impianti senza con ciò sollevare in alcun modo l'Appaltatore dagli obblighi ed oneri richiamati al presente Capitolato, soprattutto in riferimento ad eventuali intralci o ritardati spostamenti;
- 49) Qualora l'Appaltatore provochi direttamente danni a terzi, o nel caso che le opere costruite causino detti danni, l'Appaltatore stesso dovrà provvedere a segnalare immediatamente il sinistro all'Istituto assicuratore di cui al successivo articolo e dovrà inoltre fattivamente collaborare per una esatta definizione dei danni e delle cause;
- 50) E' peraltro facoltà dell'Amministrazione in quei casi di particolare urgenza, o che comunque vengano ad insindacabile giudizio del Committente considerati tali, provvedere direttamente ad indennizzare il terzo danneggiato trattenendo il relativo importo sul successivo pagamento all'Appaltatore. L'Appaltatore avrà poi diritto all'indennizzo accordato dalla Assicurazione;
- 51) l'eventuale ricerca nella zona di lavoro di ordigni bellici ed esplosivi di qualsiasi genere, eseguita da ditta specializzata su disposizioni delle competenti autorità militari di zona.
- 52) le spese relative agli allacciamenti provvisori alle reti di distribuzione di energia elettrica, telefoni, acquedotto, gas, nonché il pagamento dei canoni per i consumi occorrenti agli usi di cantiere;
- 53) le spese per canoni e diritti di brevetto di invenzione e di diritti d'autore, nel caso i dispositivi messi in opera o i disegni impiegati ne siano gravati, ai sensi della L. 633/1941 e del D.Lgs. 10/02/2005, n. 30;
- 54) gli oneri per occupazione suolo pubblico;
- 55) l'approntamento degli elaborati finali come costruito (as built), delle schede tecniche dei materiali e dei libretti di manutenzione, nonché delle dichiarazioni di conformità degli impianti;
- 56) la prestazione delle garanzie secondo quanto previsto dalla normativa vigente;
- 57) gli oneri per l'acquisto di pubblicazioni o quant'altro ritenuto necessario per l'informazione, formazione e prevenzione degli infortuni sul lavoro;
- 58) I movimenti di terra ed ogni altro onere relativo alla formazione del cantiere attrezzato, in relazione all'entità dell'opera, con tutti i più moderni e perfezionati impianti per assicurare una perfetta e rapida esecuzione di tutte le opere prestabilite, la recinzione del cantiere secondo quanto previsto dal piano di sicurezza e coordinamento di cui al Decreto Legislativo n. 81/2008 e allegato al contratto o richiesto dalla Direzione dei lavori, nonché la pulizia e la manutenzione dello stesso cantiere, l'inghiaimento e la sistemazione delle sue strade in modo da rendere sicuri il transito e la circolazione dei veicoli e delle persone addette ai lavori tutti.
- 59) L'approntamento delle opere provvisorie occorrenti per l'esecuzione dei lavori (impalcature, assiti, armature, centinature, ecc.) secondo quanto previsto dal piano di sicurezza e coordinamento di cui al Decreto Legislativo n. 81/2008 e successive modifiche ed integrazioni e allegato al contratto, compresi gli oneri del montaggio, dello sfilo e dello smontaggio e dell'eventuale manutenzione ordinaria e straordinaria.
- 60) La costruzione di eventuali ponti di servizio, passerelle, scalette secondo quanto previsto dal piano di sicurezza e coordinamento di cui al Decreto Legislativo n. 81/2008 e allegato al contratto, e comunque di tutte le opere provvisorie occorrenti per mantenere i passaggi pubblici e privati e la continuità dei corsi d'acqua, che venissero interrotti per l'esecuzione dei lavori.
- 61) La fornitura e la manutenzione di cartelli di avviso, di fanali di segnalazione notturna nei punti prescritti e di quanto altro venisse particolarmente indicato dalla Direzione dei lavori per garantire la sicurezza delle persone e dei veicoli e la continuità del traffico, nel rispetto delle norme di polizia stradale di cui al Decreto Legislativo 30.4.1992 n. 285 e ss. mm. e ii. e relativo Regolamento di esecuzione approvato con D.P.R. n. 495 del 16.12.1992 e secondo quanto previsto dal piano di sicurezza e coordinamento di cui al Decreto Legislativo n. 81/2008 che sarà parte integrante del contratto anche se non materialmente allegato.



# COMUNE DI QUARRATA

Provincia di Pistoia

*Area Valorizzazione e Sviluppo del Territorio*

*Servizio Lavori Pubblici*

62) Inoltre, devono essere seguite le prescrizioni per la segnaletica di sicurezza sul cantiere, in attuazione della Direttiva CEE 92/58. In particolare, quando risultano rischi che non possono essere evitati o sufficientemente limitati con misure, metodi, o sistemi di organizzazione del lavoro, o con mezzi tecnici di protezione collettiva, l'Appaltatore deve far ricorso alla segnaletica di sicurezza, allo scopo di:

- avvertire di un rischio o di un pericolo le persone esposte;
- vietare comportamenti che potrebbero causare pericolo;
- prescrivere determinati comportamenti necessari ai fini della sicurezza;
- fornire indicazioni relative alle uscite di sicurezza o ai mezzi di soccorso o di salvataggio;
- fornire altre indicazioni in materia di prevenzione e sicurezza.

63) L'adozione, nel corso dei lavori, dei procedimenti e delle cautele necessarie per garantire la vita e l'incolumità degli operai, delle persone addette ai lavori stessi e dei terzi; nel rispetto del piano di sicurezza e coordinamento di cui all'articolo 100 del Decreto Legislativo n. 81/2008 e allegato al contratto;

64) La fornitura e posa in opera, entro dieci giorni dalla consegna dei lavori, nel sito indicato dalla Direzione dei lavori di uno o più cartelli indicatori come sopra già descritto; tanto la tabella quanto il sistema di sostegno della stessa, dovranno essere eseguiti con materiali di adeguata resistenza e decoroso aspetto e devono essere mantenuti in perfetto stato sino al collaudo dei lavori. La tabella dovrà recare impresse a colori indelebili le diciture relative ai nominativi del rup, della D.L., del Direttore di Cantiere, dei coordinatori della sicurezza in fase di progettazione e in fase di esecuzione dei lavori, della ditta appaltatrice, delle ditte subappaltatrici, dell'importo dei lavori e delle modalità di finanziamento, delle date di inizio lavori e quella presunta di fine lavori, oltre alle altre informazioni necessarie ai sensi di legge;

65) L'apprestamento di accessi per i visitatori, pubblico, con accordi preventivi da prendersi con la D.L., i responsabili della Sicurezza, la Committenza; il tutto finalizzato nel massimo rispetto della sicurezza delle persone e delle cose.

66) la presentazione della documentazione relativa all'acquisizione di pareri della pubblica amministrazione (es. autorizzazione temporanea in deroga ai limiti massimi di immissione in ambiente esterno di rumore, ecc.);

67) tutte le spese necessarie per l'acquisizione dei necessari, nulla osta, autorizzazioni, permessi, pareri, ecc., da parte degli enti competenti (consorzio di bonifica, provincia, regione, soprintendenza, ecc.) per esecuzione di lavorazioni diverse da quelle in progetto, anche se migliorative e/o aggiuntive.

## **Art. 20 Trattamento retributivo dei lavoratori**

L'Appaltatore è obbligato ad applicare integralmente il trattamento economico e normativo stabilito nei contratti collettivi nazionali e territoriali in vigore per il settore, per la zona e per tutto il periodo nel quale si svolgono i lavori. L'Appaltatore è altresì responsabile in solido dell'osservanza delle norme di cui sopra da parte dei Subappaltatori nei confronti dei dipendenti di quest'ultimo, per le prestazioni rese nell'ambito del subappalto (art.105, D.lgs.50/2016 e s.m.i. ).

## **Art. 21 Tutela dei lavoratori**

Si applica quanto previsto dall'art. 30, comma 5 e 6 del D.Lgs. 50/2016 nei casi di inadempienza contributiva risultante dal documento unico di regolarità contributiva relativo a personale dipendente dell'affidatario o del subappaltatore o dei soggetti titolari di subappalti e cottimi di cui all'articolo 105 dello stesso D.Lgs.

I lavoratori occupati in cantiere dovranno attenersi agli obblighi che l'Appaltatore provvederà a segnalare loro in materia di sicurezza e protezione collettiva e individuale, nonché relativamente ai programmi di formazione e addestramento, e si sottoporranno all'obbligatoria sorveglianza sanitaria. L'Amministrazione, precisa che le autorità competenti nella Regione e nel luogo dove devono essere svolti i lavori presso le quali gli offerenti possono ottenere ulteriori informazioni pertinenti agli obblighi relativi alle disposizioni di legge nelle seguenti materie. sicurezza, condizioni di lavoro, previdenza ed assistenza sono :

- INPS sede di Pistoia;
- INAIL sede di Pistoia;
- ASL sede di Pistoia;



# COMUNE DI QUARRATA

Provincia di Pistoia

*Area Valorizzazione e Sviluppo del Territorio  
Servizio Lavori Pubblici*

- CASSA EDILE sede di Pistoia;
- ISPETTORATO PROVINCIALE DEI LAVORI sede di Pistoia;

## **Art. 22 Responsabilità dell'Appaltatore**

L'Appaltatore è obbligato all'approntamento di tutte le opere, segnalazioni e cautele necessarie a prevenire gli infortuni sul lavoro e a garantire la vita, l'incolumità e la personalità morale, a norma dell'art. 2087 c.c., del personale dipendente dall'Appaltatore, di eventuali subappaltatori e fornitori e del relativo personale dipendente, e del personale di direzione, sorveglianza e collaudo incaricato dall'Amministrazione, coordinando nel tempo e nello spazio tutte le norme vigenti mediante il "Piano delle misure per la sicurezza fisica dei lavoratori", del quale il Direttore tecnico di cantiere deve garantire il rispetto della più rigorosa applicazione: ogni più ampia responsabilità, sia di carattere civile che penale in caso di infortuni ricadrà pertanto interamente e solo sull'Appaltatore, restando sollevata sia l'Amministrazione, sia la Direzione dei lavori. L'Appaltatore provvederà ad affiggere nel cantiere, in luogo accessibile a tutti i lavoratori, le norme di disciplina cui intende sottoporre i lavoratori stessi; copia di tali norme deve essere consegnata al Direttore dei lavori.

Salvi gli adempimenti di cui all'Art. 17 comma 1 lett. B) del D.Lgs. 81/2008, l'Appaltatore può nominare il Responsabile del Servizio di prevenzione per l'attuazione di tutti i provvedimenti in materia.

L'appaltatore è responsabile, a tutti gli effetti, dell'esatto adempimento delle condizioni di contratto e della perfetta esecuzione e riuscita delle opere affidate. L'appaltatore avrà piena responsabilità della condotta dei lavori e della direzione del cantiere. La sua responsabilità è pertanto totale ed esclusiva, sia civilmente che penalmente;

L'appaltatore renderà sollevati ed indenni, in qualsiasi evenienza, anche nei confronti di terzi, il committente e la direzione lavori. La presenza in luogo del personale della Direzione e sorveglianza e la eventuale approvazione di opere e di disegni da parte della Direzione Lavori, non limitano o riducono tale piena incondizionata responsabilità.

## **Art. 23 Domicilio dell'Appaltatore**

L'Appaltatore deve, nel contratto, eleggere domicilio, per tutti gli effetti del contratto stesso, ove ha sede l'ufficio della direzione dei lavori; ove non abbia in tale luogo uffici propri, deve eleggere domicilio presso gli uffici comunali o lo studio di un professionista, o gli uffici di società legalmente riconosciuta.

Tutte le intimazioni e le notificazioni dipendenti dal contratto possono essere fatte alla persona dell'Appaltatore, oppure alla persona che lo rappresenti presso i lavori, oppure al domicilio eletto ai sensi dell'art. 2 DM 145/2000.

Tuttavia, durante l'esecuzione dei lavori e fino al mantenimento degli uffici in cantiere, per maggiore comodità si conviene che ogni comunicazione relativa al lavoro in oggetto potrà essere indirizzata con piena efficacia presso gli uffici dell'Appaltatore in cantiere.

Eventuali comunicazioni alle Imprese mandanti verranno validamente indirizzate al domicilio dell'Impresa mandataria, individuato come al comma precedente.

## **Art. 24 Persone che possono riscuotere**

I sensi e per gli effetti dell'art. 3 del D.M. 145/2000, i pagamenti delle somme dovute in acconto o a saldo saranno effettuati soltanto alle persone espressamente delegate ed autorizzate a riscuotere e quietanzare, anche per effetto di eventuale cessione di credito preventivamente riconosciute dalla Committente; gli atti da cui risulti tale designazione sono allegati al contratto.

In caso di cessione del corrispettivo d'appalto successiva alla stipula del contratto, il relativo atto deve indicare con precisione le generalità del cessionario ed il luogo del pagamento delle somme cedute.

La cessazione o la decadenza dell'incarico delle persone autorizzate a riscuotere e quietanzare deve essere tempestivamente notificata alla Committente. In difetto di responsabilità può attribuirsi alla Committente per pagamenti alle persone non più autorizzate a riscuotere.

## **Art. 25 Rappresentante dell'Appaltatore**



# COMUNE DI QUARRATA

Provincia di Pistoia

*Area Valorizzazione e Sviluppo del Territorio*

*Servizio Lavori Pubblici*

Così come stabilito dall'articolo 4 del Capitolato Generale d'Appalto di cui al D.M. 19/04/2000 n. 145, l'Appaltatore che non conduce personalmente i lavori deve farsi rappresentare per mandato da persona fornita dei requisiti di idoneità tecnici e morali. L'Appaltatore risulta comunque responsabile dell'operato del suo rappresentante. Il mandato deve essere conferito per atto pubblico ed essere depositato presso l'Amministrazione che provvede a dare comunicazione all'ufficio Direzione Lavori. L'Appaltatore o il suo rappresentante deve, per tutta la durata dell'appalto, garantire la presenza sul luogo dei lavori.

Quando ricorrono gravi e giustificati motivi l'Amministrazione, previa motivata comunicazione all'Appaltatore, ha diritto di esigere il cambiamento immediato del suo rappresentante, senza che per ciò spetti alcuna indennità all'Appaltatore o al suo rappresentante.

## **Art. 26 Disciplina e buon ordine del cantiere - Direttore Tecnico**

Ai sensi dell'art. 5 del D.M. 145/2000, l'appaltatore deve provvedere ai materiali e ai mezzi d'opera che siano richiesti ed indicati dal direttore dei lavori per essere impiegati nei lavori in economia contemplati in contratto.

Ai sensi dell'art. 6 del D.M. 145/2000, l'Appaltatore è responsabile della disciplina e del buon ordine nel cantiere e ha l'obbligo di osservare e far osservare al proprio personale le norme di legge e di regolamento. L'Appaltatore, tramite il direttore di cantiere assicura l'organizzazione, la gestione tecnica, e la conduzione del cantiere. La Direzione del cantiere è assunta dal direttore tecnico dell'impresa o da altro tecnico formalmente incaricato dall'Appaltatore ed eventualmente coincidente con il rappresentante delegato ai sensi del precedente art. 23. In caso di appalto affidato ad associazione temporanea di imprese o consorzio, l'incarico della direzione di cantiere è attribuito mediante delega conferita da tutte le imprese operanti nel cantiere; la delega deve indicare specificamente le attribuzioni da esercitare dal Direttore anche in rapporto a quelle degli altri soggetti operanti nel cantiere. Il Direttore dei Lavori ha il diritto, previa motivata comunicazione all'Appaltatore, di esigere il cambiamento del direttore di cantiere e del personale per indisciplina, incapacità o grave negligenza. L'Appaltatore è comunque responsabile dei danni causati dall'imperizia o dalla negligenza di detti soggetti, e risponde nei confronti della Committente per la malafede o la frode dei medesimi nell'impiego dei materiali.

## **CAPITOLO 4 INIZIO DEI LAVORI**

### **Art. 27 Consegna dei lavori**

La consegna dei lavori sarà disposta entro 15 giorni dalla data di stipulazione del contratto di appalto e, in caso di urgenza, subito dopo l'aggiudicazione definitiva, nelle more della stipulazione formale del contratto ai sensi dell'articolo 32, comma 8 del D.Lgs 50/2016 e s.m.i. . Qualora l'Appaltatore non si presenti nel giorno stabilito, il direttore dei lavori fissa una nuova data. La decorrenza del termine contrattuale resta comunque quella della data della prima convocazione. Qualora sia inutilmente trascorso il termine assegnato dal direttore dei lavori, l'Amministrazione ha la facoltà di risolvere il contratto e di incamerare la cauzione. Per le operazioni di consegna l'Appaltatore deve mettere a disposizione il personale e i mezzi opportuni per effettuare le verifiche di confini, quote, sezioni, tracciamento delle opere, e per l'apposizione di picchetti e capisaldi, dando avviso alla Direzione dei lavori in caso di asportazione degli stessi e successiva riapposizione.

Qualora la consegna non avvenga per fatto dipendente dall'Amministrazione entro il termine di cui sopra, l'Appaltatore potrà chiedere di recedere dal contratto: nel caso di accoglimento della domanda di recesso l'Appaltatore ha diritto al rimborso di tutte le spese sostenute per la stipulazione del contratto; nel caso di rifiuto della domanda di recesso l'Appaltatore ha diritto ad un compenso per i maggiori oneri dipendenti dal ritardo.

Qualora la consegna avvenga con ritardo per fatto dipendente dall'Amministrazione senza che l'Appaltatore abbia presentato la domanda di cui sopra non gli saranno riconosciuti compensi di sorta, né rimborsi spese, né la corresponsione di indennità per maggiori oneri. La consegna risulterà da processo verbale esteso in concorso con l'Appaltatore. Dal giorno della consegna ogni responsabilità in merito ai lavori, alle opere e ai danni diretti e indiretti, al personale a qualunque titolo presente nel cantiere, grava interamente sull'Appaltatore. Il Direttore dei lavori comunicherà all'Appaltatore giorno e luogo in cui dovrà trovarsi per ricevere in consegna i lavori. I capisaldi,



# COMUNE DI QUARRATA

Provincia di Pistoia

*Area Valorizzazione e Sviluppo del Territorio  
Servizio Lavori Pubblici*

le quote, i rilievi dello stato di fatto che verranno indicati o consegnati all'Appaltatore dalla Direzione Lavori dovranno essere considerati solo indicativi e l'Appaltatore avrà l'obbligo di controllarli, a sua cura e spese. Alla consegna e prima di tale termine l'Appaltatore dovrà precisare al Committente le eventuali discordanze presentando la documentazione scritta a giustificazione di quanto constatato. Trascorso tale termine senza alcun rilievo discordante da parte dell'appaltatore, si intenderanno accolte dall'Appaltatore definitivamente, senza eccezioni o riserva di sorta, tutti gli elementi ad esso consegnati, anche agli effetti contabili. Eventuali varianti che fossero necessarie formeranno oggetto di ordine scritto da parte della Direzione Lavori.

Potranno essere effettuate anche singole consegne frazionate, in presenza di temporanea indisponibilità di aree ed immobili; in tal caso si provvede ogni volta alla compilazione di un verbale di consegna provvisorio e l'ultimo di questi costituisce verbale di consegna definitivo anche ai fini del computo dei termini per l'esecuzione, se non diversamente determinati.

## **Art. 28 Proprietà dei materiali di recupero e scavo**

1. I materiali provenienti dalle escavazioni e dalle demolizioni sono di proprietà della Stazione appaltante.
2. In attuazione dell'articolo 36 del Capitolato Generale d'Appalto i materiali provenienti dalle escavazioni devono essere trasportati e regolarmente accatastati in pubblica discarica autorizzata, a cura e spese dell'appaltatore, intendendosi quest'ultimo compensato degli oneri di trasporto e di accatastamento con i corrispettivi contrattuali previsti per gli scavi.
3. In attuazione dell'articolo 36 del Capitolato Generale d'Appalto i materiali provenienti dalle demolizioni devono essere trasportati e regolarmente accatastati in pubblica discarica autorizzata, a cura e spese dell'appaltatore, intendendosi quest'ultimo compensato degli oneri di trasporto e di accatastamento con i corrispettivi contrattuali previsti per le demolizioni.
4. Al rinvenimento di oggetti di valore, beni o frammenti o ogni altro elemento diverso dai materiali di scavo e di demolizione, o per i beni provenienti da demolizione ma aventi valore scientifico, storico, artistico, archeologico o simili, si applica l'articolo 35 del capitolato generale d'appalto, fermo restando quanto previsto dall'articolo 91, comma 2, del decreto legislativo 22 gennaio 2004, n. 42.
5. Per i materiali provenienti da escavazioni o demolizioni, il Direttore dei lavori potrà ordinare all'Appaltatore la cernita, l'accatastamento e la conservazione in aree idonee del cantiere, intendendosi di ciò compensato con i prezzi degli scavi e delle demolizioni relative. Tali materiali potranno essere reimpiegati dall'Appaltatore nelle opere da realizzarsi solo su ordine del Direttore dei lavori e dopo averne pattuito il prezzo, eventualmente da detrarre dal prezzo della corrispondente categoria.

## **Art. 29 Terre e rocce da scavo**

1. Sono a carico e a cura dell'appaltatore tutti gli adempimenti imposti dalla normativa ambientale, compreso l'obbligo della tenuta del registro di carico e scarico dei rifiuti, indipendentemente dal numero dei dipendenti e dalla tipologia dei rifiuti prodotti.
2. E' altresì a carico e a cura dell'appaltatore il trattamento delle terre e rocce da scavo (TRS) e la relativa movimentazione, ivi compresi i casi in cui terre e rocce da scavo:
  - a) siano considerate rifiuti speciali ai sensi dell'articolo 184 del decreto legislativo n. 186 del 2006;
  - b) siano sottratte al regime di trattamento dei rifiuti nel rispetto di quanto previsto dagli articoli 185 e 186 dello stesso decreto legislativo n. 186 del 2006 e di quanto ulteriormente disposto dall'articolo 20, comma



# COMUNE DI QUARRATA

Provincia di Pistoia

*Area Valorizzazione e Sviluppo del Territorio  
Servizio Lavori Pubblici*

10-sexies della legge 19 gennaio 2009, n. 2.

3. Sono infine a carico e cura dell'appaltatore gli adempimenti che dovessero essere imposti da norme sopravvenute.

## **Art. 30 Custodia del cantiere**

1. E' a carico e a cura dell'appaltatore la custodia e la tutela del cantiere, di tutti i manufatti e dei materiali in esso esistenti, anche se di proprietà della Stazione appaltante e ciò anche durante periodi di sospensione dei lavori e fino alla presa in consegna dell'opera da parte della Stazione appaltante.

## **Art. 31 Cartello di cantiere**

L'appaltatore deve predisporre ed esporre in sito numero un esemplare del cartello indicatore, con le dimensioni di almeno cm. 100 di base e 200 di altezza, recanti le descrizioni di cui alla Circolare del Ministero dei LL.PP. dell'1 giugno 1990, n. 1729/UL, nonché, se del caso, le indicazioni di cui all'articolo 12 del d.m. 22 gennaio 2008, n. 37.

## **CAPITOLO 5 ESECUZIONE DEI LAVORI**

### **Art. 32 Orario di lavoro**

L'Appaltatore può ordinare ai propri dipendenti di lavorare oltre il normale orario giornaliero, ove consentito dagli accordi sindacali di lavoro, dandone preventiva comunicazione al Direttore dei lavori. Quest'ultimo può vietare l'esercizio di tale facoltà qualora ricorrano motivati impedimenti di ordine tecnico od organizzativo. In ogni caso, l'Appaltatore non ha diritto ad alcun compenso oltre i prezzi contrattuali.

Salva l'osservanza delle norme relative alla disciplina del lavoro, se il Direttore dei lavori ravvisa la necessità che i lavori siano continuati ininterrottamente o siano eseguiti in condizioni eccezionali, su autorizzazione del responsabile del procedimento ne dà ordine scritto all'Appaltatore, il quale è obbligato ad uniformarsi, salvo il diritto al ristoro del maggior onere.

### **Art. 33 Approvvigionamento ed accettazione dei materiali**

I materiali e i componenti devono corrispondere alle prescrizioni del Capitolato d'appalto ed essere della migliore qualità: possono essere messi in opera solamente dopo l'accettazione del Direttore dei Lavori. L'accettazione dei materiali e dei componenti è definitiva solo dopo la loro posa in opera. Il Direttore dei Lavori può rifiutare in qualunque tempo i materiali e i componenti deperiti dopo l'introduzione in cantiere, o che per qualsiasi causa non fossero conformi alle caratteristiche tecniche risultanti dai documenti allegati al contratto; in quest'ultimo caso l'Appaltatore deve rimuoverli dal cantiere e sostituirli con altri a sue spese. Ove l'Appaltatore non effettui la rimozione nel termine prescritto dal Direttore dei Lavori, la Committente può provvedervi direttamente a spese dell'Appaltatore, a carico del quale resta anche qualsiasi onere o danno che possa derivargli per effetto della rimozione eseguita d'ufficio.

Anche dopo l'accettazione e la posa in opera dei materiali e dei componenti da parte dell'Appaltatore, restano fermi i diritti ed i poteri della Committente in sede di collaudo. L'Appaltatore che nel proprio interesse o di sua iniziativa abbia impiegato materiali o componenti di caratteristiche superiori a quelle prescritte nei documenti contrattuali, o eseguito una lavorazione più accurata, non ha diritto ad aumento dei prezzi e la contabilità è redatta come se i materiali avessero le caratteristiche stabilite. Nel caso sia stato autorizzato per ragioni di necessità o convenienza da parte del Direttore dei Lavori l'impiego di materiali o componenti aventi qualche carenza nelle dimensioni, nella consistenza o nella qualità, ovvero sia stata autorizzata una lavorazione di minor pregio, viene applicata una adeguata riduzione del prezzo in sede di contabilizzazione, sempre che l'opera sia accettabile senza pregiudizio e salve le determinazioni definitive dell'organo di collaudo.





# COMUNE DI QUARRATA

Provincia di Pistoia

*Area Valorizzazione e Sviluppo del Territorio  
Servizio Lavori Pubblici*

Gli accertamenti di laboratorio e le verifiche tecniche obbligatorie, ovvero specificamente previste dal presente Capitolato Speciale d'Appalto, sono disposti dalla Direzione Lavori o dall'organo di collaudo. Per le stesse prove la direzione dei lavori provvede al prelievo del relativo campione ed alla relazione di apposito verbale di prelievo; la certificazione effettuata dal laboratorio prove materiali riporta espresso riferimento a tale verbale.

La Direzione dei Lavori o l'Organo di collaudo possono disporre ulteriori prove ed analisi ancorché non prescritte dal presente Capitolato Speciale d'Appalto ma ritenute necessarie per stabilire l'idoneità dei materiali o dei componenti. Le relative spese sono poste a carico dell'Appaltatore.

L'Appaltatore è libero di scegliere il luogo ove prelevare i materiali necessari alla realizzazione del lavoro, purché essi abbiano le caratteristiche prescritte dai documenti tecnici di appalto. Le eventuali modifiche di tale scelta non comportano diritto al riconoscimento di maggiori oneri, né all'incremento dei prezzi pattuiti.

Nel prezzo dei materiali sono compresi tutti gli oneri derivanti all'Appaltatore della loro fornitura a piè d'opera, compresa ogni spesa per eventuali aperture di cave, estrazioni, trasporto da qualsiasi distanza e con qualsiasi mezzo, occupazioni temporanee e ripristino dei luoghi. A richiesta della Committente l'Appaltatore deve dimostrare di avere pagato le indennità per i danni arrecati ai terzi.

## **Art. 34 Campionature e prove tecniche**

Gli accertamenti di laboratorio e le verifiche tecniche obbligatorie sono disposti dalla direzione dei lavori o dall'organo di collaudo, i principali componenti di cui effettuare campionature, che potranno in ogni caso essere disposte dalla D.L. anche in caso di non obbligatorietà, saranno a titolo esemplificativo ma non esaustivo:

- sottofondo;
- tappeto in erba sintetica e pavimentazione in generale;
- elementi prefabbricati;
- conglomerati cementizi;
- acciaio e elementi metallici;
- legno;
- murature;
- impianti di qualsiasi natura.

Le campionature dovranno essere accompagnate, a cura dell'Appaltatore, oltre che dalle certificazioni comprovanti le caratteristiche prestazionali richieste, dalla relativa documentazione tecnica a verificarne le caratteristiche prestazionali e, ove necessario, da grafici illustrativi e dai rispettivi calcoli giustificativi.

Tutti i materiali e le apparecchiature devono essere della migliore qualità, rispondenti alle norme vigenti nonché alle norme tecniche di capitolato allegate; ove esso non preveda espressamente le caratteristiche per l'accettazione dei materiali a piè d'opera, o per le modalità di esecuzione delle lavorazioni, si stabilisce che, in caso di controversia, saranno osservate le norme UNI, le norme CEI, le norme del CNR, o di altri enti normatori ufficiali, le quali devono intendersi come requisiti minimi, al di sotto dei quali, e salvo accettazione, verrà applicata una adeguata riduzione del prezzo dell'elenco.

La Committente potrà richiedere la presentazione del campionario di quei materiali di normale commercio che riterrà opportuno, e che l'Appaltatore intende impiegare, prima che vengano approvvigionati in cantiere. La Committente potrà inoltre richiedere campionature, di ridotte dimensioni ma sufficienti a testarne le caratteristiche richieste, da eseguirsi in opera. Poiché da ritenersi compensato nel corrispettivo dell'appalto, e perciò senza titolo a compensi particolari, è a carico dell'Appaltatore provvedere con la necessaria tempestività su richiesta della D.L. o dell'organo di collaudo, alla ulteriore preventiva campionatura di materiali e componenti accompagnata dalla documentazione tecnica atta ad individuarne caratteristiche e prestazioni, ai fini dell'approvazione, da parte della stessa Direzione Lavori prima dell'inizio della fornitura. I campioni e le relative documentazioni accertati e controfirmati dal D.L. e dall'Appaltatore o da suo rappresentante, devono essere conservati a cura e spese dell'Appaltatore nei luoghi che saranno indicati dalla Direzione Lavori.

È a carico dell'Appaltatore l'onere per la fornitura di tutta l'attrezzatura e dei mezzi necessari per il prelievo e l'inoltro dei campioni ai laboratori specializzati, accompagnati da regolare verbale di prelievo sottoscritto dal D.L., per l'ottenimento dei relativi certificati. Taluni accertamenti potranno essere eseguiti anche solo ai fini filologici e saranno seguiti, nel loro svolgimento, direttamente dal D.L. l'esito favorevole delle verifiche non esonera



# COMUNE DI QUARRATA

Provincia di Pistoia

*Area Valorizzazione e Sviluppo del Territorio  
Servizio Lavori Pubblici*

L'Appaltatore dai propri obblighi e dalle proprie responsabilità; pertanto, qualora, sia successivamente all'effettuazione delle verifiche stesse sia in sede di collaudo/CRE e fino allo scadere della garanzia, venga accertata la non corrispondenza dei materiali ed apparecchiature alle prescrizioni contrattuali, l'Appaltatore dovrà procedere a sua cura e spese alla sostituzione dei materiali medesimi e all'effettuazione delle verifiche e delle prove con conseguente rimessa in pristino di quanto dovuto.

Le verifiche e le prove preliminari di cui sopra dovranno essere eseguite dal D.L. in contraddittorio con l'Appaltatore; di esse e dei risultati ottenuti si dovrà compilare di volta in volta regolare verbale. Il Direttore dei Lavori, ove trovi da eccepire in ordine a tali risultati perché non conformi alle prescrizioni del presente Capitolato, non emetterà il verbale di ultimazione dei lavori fin quando non avrà accertato, facendone esplicita dichiarazione nel verbale stesso, che da parte dell'Appaltatore siano state eseguite tutte le modifiche, aggiunte, riparazioni e sostituzioni necessarie. Nonostante l'esito favorevole di tali verifiche e prove preliminari, l'Appaltatore rimane responsabile delle deficienze che si riscontrassero in seguito, anche dopo l'approvazione del collaudo da parte della Committente e fino al termine del periodo di garanzia.

Onere dell'appaltatore sono tutte le prove di carico in situ, sia sulle pavimentazioni e sulle finiture, sia sui manufatti di qualsiasi natura. Quindi, sarà cura ed onere dell'appaltatore provvedere a fornire tutte le attrezzature, i mezzi e gli uomini adeguatamente formati, per svolgere le prove e le conseguenti analisi strutturali.

## **Art. 35 Sospensione e ripresa dei lavori**

Per le eventuali sospensioni e riprese dei lavori si applicheranno le disposizioni contenute nell'art. 107 del D.lgs. 50/2016 e s.m.i. . Per nessuna ragione, anche in caso di contestazione, sotto nessun pretesto e neppure in sede di giudizio, l'Appaltatore potrà sospendere i lavori.

Resta fin d'ora stabilito che, in caso di sospensione lavori non autorizzata, la Committente potrà senza altro estromettere l'Appaltatore dal cantiere e continuare, o direttamente o con altra impresa, i lavori, pur tenendo l'Appaltatore responsabile di tutti i danni derivati o derivanti. La sospensione non autorizzata costituisce in ogni caso per la Committente valido motivo di risoluzione del contratto.

## **Art. 36 Proroghe**

L'Appaltatore, qualora per cause a lui non imputabili non sia in grado di ultimare i lavori nel termine fissato, può richiederne la proroga, ai sensi e per gli effetti dell'art. 107 del D.lgs. 50/2016 e s.m.i. , con congruo anticipo rispetto alla scadenza del termine contrattuale.

La concessione della proroga non pregiudica i diritti che possono competere all'Appaltatore per il fatto che la maggiore durata dei lavori sia imputabile alla Committente. La concessione della proroga potrà essere effettuata dal Responsabile di procedimento, sentito il Direttore dei lavori entro trenta giorni dal ricevimento della richiesta di proroga. Nel periodo di proroga resta a carico dell'appaltatore la sorveglianza del cantiere.

L'esecutore non ha diritto allo scioglimento del contratto né ad alcuna indennità qualora i lavori, per qualsiasi causa non imputabile alla stazione appaltante, non siano ultimati nel termine contrattuale e qualunque sia il maggior tempo impiegato.

## **Art. 37 Tempo per l'ultimazione dei lavori**

Il tempo utile per dare ultimati tutti i lavori è stabilito in **60 (sessanta) giorni naturali e consecutivi dalla data di consegna dei lavori** (come stabilita all'art. 27 del presente capitolato)

Nel calcolo del tempo utile per l'ultimazione dei lavori si è tenuto conto come giorno lavorativo il sabato, inoltre delle ferie contrattuali e delle ordinarie condizioni stagionali.

A discrezione della Direzione Lavori, potrebbe essere necessario eseguire alcune lavorazioni in giorni festivi e nelle ore serali, data l'importanza dell'opera e la necessità dell'ultimazione dei lavori nei tempi più celeri possibile, di tale circostanza, la ditta affidataria dei lavori non potrà chiedere alcun compenso aggiuntivo o apporre riserve di nessun genere stante l'accettazione incondizionata di tale circostanza con la partecipazione alla gara.

L'appaltatore si obbliga alla rigorosa ottemperanza del cronoprogramma dei lavori, che può fissare scadenze inderogabili anche per l'approntamento delle opere necessarie all'inizio di forniture e lavori da effettuarsi da altre



# COMUNE DI QUARRATA

Provincia di Pistoia

*Area Valorizzazione e Sviluppo del Territorio*

*Servizio Lavori Pubblici*

ditte per conto della Stazione appaltante ovvero necessarie all'utilizzazione, prima della fine dei lavori e previo collaudo parziale, di parti funzionali delle opere.

La Stazione Appaltante applicherà la **penale pecuniaria, per ogni giorno di ritardo rispetto ai termini sopra elencati pari all'1 (uno) per mille dell'ammontare netto contrattuale**. Qualora il ritardo nell'adempimento determinasse un importo massimo della penale pari o superiore al 10% dell'importo contrattuale, il responsabile del procedimento promuoverà l'avvio delle procedure previste dall'articolo 108 del d.lgs. 50/2016 e s.m.i. :

*«Qualora l'esecuzione delle prestazioni ritardi per negligenza dell'appaltatore rispetto alle previsioni del contratto, il direttore dei lavori o il responsabile unico dell'esecuzione del contratto, se nominato gli assegna un termine, che, salvo i casi d'urgenza, non può essere inferiore a dieci giorni, entro i quali l'appaltatore deve eseguire le prestazioni. Scaduto il termine assegnato, e redatto processo verbale in contraddittorio con l'appaltatore, qualora l'inadempimento permanga, la stazione appaltante risolve il contratto, fermo restando il pagamento delle penali.»*

Per gli adempimenti successivi alla risoluzione del contratto si procederà a norma dell'art. 108 del codice dei contratti (D.Lgs. 50/2016 e s.m.i.).

L'Appaltatore dovrà dare comunicazione scritta alla Direzione Lavori della data nella quale ritiene di avere ultimato i lavori e questa procederà in contraddittorio con l'Appaltatore alle necessarie constatazioni redigendo apposito verbale e certificato, se riterrà avvenuta la ultimazione dei lavori. Si precisa che i lavori saranno considerati ultimati quando le opere siano effettivamente ultimate a regola d'arte in ogni loro parte siano state collaudate con esito positivo le strutture portanti e quelle altre (quali opere d'arte, allacci, ecc.) che la Direzione riterrà a suo insindacabile avviso, necessarie di collaudo preventivo prima di quello finale.

L'Amministrazione potrà disporre la sospensione dei lavori nei casi previsti e con le modalità dell'art. 107 del D.Lgs. 50/2016 e s.m.i. .

Dalla data della ultimazione dei lavori decorreranno i termini per la redazione dello stato finale e per l'effettuazione dei collaudi/CRE.

## **Art. 38 Ultimazione dei lavori - Avviso ai creditori**

A lavori ultimati l'Amministrazione provvederà a darne avviso al pubblico, invitando i creditori verso l'Appaltatore per occupazioni di suolo e relativi danni a presentare i titoli del loro credito, e invitando l'Appaltatore a tacitare le eventuali richieste pervenute; la garanzia contrattuale verrà trattenuta a garanzia di quanto sopra e fino alla emissione del certificato di collaudo provvisorio.

## **Art. 39 Inderogabilità dei termini di esecuzione**

1. Non costituiscono motivo di proroga dell'inizio dei lavori, della loro mancata regolare o continuativa conduzione secondo il relativo programma o della loro ritardata ultimazione:
  - a) il ritardo nell'installazione del cantiere e nell'allacciamento alle reti tecnologiche necessarie al suo funzionamento, per l'approvvigionamento dell'energia elettrica e dell'acqua;
  - b) l'adempimento di prescrizioni, o il rimedio a inconvenienti o infrazioni riscontrate dal direttore dei lavori o dagli organi di vigilanza in materia sanitaria e di sicurezza, ivi compreso il coordinatore per la sicurezza in fase di esecuzione, se nominato;
  - c) l'esecuzione di accertamenti integrativi che l'appaltatore ritenesse di dover effettuare per la esecuzione delle opere di fondazione, delle strutture e degli impianti, salvo che siano ordinati dalla direzione dei lavori o espressamente approvati da questa;
  - d) il tempo necessario per l'esecuzione di prove sui campioni, di sondaggi, analisi e altre prove assimilabili;
  - e) il tempo necessario per l'espletamento degli adempimenti a carico dell'appaltatore comunque previsti dal presente Capitolato Speciale o dal capitolato generale d'appalto;
  - f) le eventuali controversie tra l'appaltatore e i fornitori, subappaltatori, affidatari, altri incaricati dall'appaltatore né i ritardi o gli inadempimenti degli stessi soggetti;
  - g) le eventuali vertenze a carattere aziendale tra l'appaltatore e il proprio personale dipendente;
  - h) le sospensioni disposte dalla Stazione appaltante, dal Direttore dei lavori, dal Coordinatore per la sicurezza in fase di esecuzione o dal R.U.P. per inosservanza delle misure di sicurezza dei lavoratori nel



# COMUNE DI QUARRATA

Provincia di Pistoia

*Area Valorizzazione e Sviluppo del Territorio*

*Servizio Lavori Pubblici*

cantiere o inosservanza degli obblighi retributivi, contributivi, previdenziali o assistenziali nei confronti dei lavoratori impiegati nel cantiere;

- i) le sospensioni disposte dal personale ispettivo del Ministero del lavoro e della previdenza sociale in relazione alla presenza di personale non risultante dalle scritture o da altra documentazione obbligatoria o in caso di reiterate violazioni della disciplina in materia di superamento dei tempi di lavoro, di riposo giornaliero e settimanale, ai sensi dell'articolo 14 del D.Lgs 81/2008 e s.m.i., fino alla relativa revoca.
2. Non costituiscono altresì motivo di differimento dell'inizio dei lavori, della loro mancata regolare o continuativa conduzione secondo il relativo programma o della loro ritardata ultimazione i riardi o gli inadempimenti di ditte, imprese, fornitori, tecnici o altri, titolari di rapporti contrattuali con la Stazione appaltante, se l'appaltatore non abbia tempestivamente denunciato per iscritto alla Stazione appaltante medesima le cause imputabili a dette ditte, imprese o fornitori o tecnici.
3. Le cause di cui ai commi 1 e 2 non possono costituire motivo per la richiesta di proroghe, di sospensione dei lavori, per la disapplicazione delle penali, né per l'eventuale risoluzione del Contratto.

## **CAPITOLO 6 VARIANTI, AGGIUNTE ED IMPREVISTI**

### **Art. 40 Modifica del contratto durante il periodo di efficacia**

1. Si richiama quanto previsto dalla normativa, in particolare l'art. 106 del D.Lgs. 50/2016 e s.m.i., fatta eccezione per quanto indicato al successivo art. 52 (revisione dei prezzi). Per tutte le variazioni, modificazioni di lavorazioni o lavori supplementari come definiti nell'articolo di legge sopracitato, per le quali il compenso di tali opere non trovi adeguata individuazione nei prezzi di contratto (non siano presenti le voci di costo nell'elenco prezzi unitari del progetto esecutivo), si procederà alla formazione di nuovi prezzi applicando il prezzario ufficiale della Regione Toscana per la provincia di riferimento ed in subordine il bollettino degli ingegneri sempre per località di riferimento, o in ultimo tramite apposite analisi dei prezzi, applicando in tutti i casi a detti prezzi il ribasso offerto dalla ditta in sede di gara.
2. Nessuna variazione può essere introdotta dall'esecutore di propria iniziativa, per alcun motivo, in difetto dell'autorizzazione dell'Amministrazione Committente. Il mancato rispetto di tale divieto comporta a carico dell'esecutore la rimessa in pristino delle opere nella situazione originale; il medesimo sarà inoltre tenuto ad eseguire, a proprie spese, gli interventi di rimozione e ripristino che dovessero essergli ordinati dall'Amministrazione Committente ed a risarcire tutti i danni per tale ragione sofferti dall'Amministrazione Committente stessa, fermo che in nessun caso può vantare compensi, rimborsi o indennizzi per i lavori medesimi.
3. L'Amministrazione Committente si riserva la facoltà di introdurre nelle opere oggetto dell'appalto quelle varianti che a suo insindacabile giudizio ritenga opportune, senza che per questo l'appaltatore possa pretendere compensi all'infuori del pagamento a conguaglio dei lavori eseguiti in più o in meno con l'osservanza delle prescrizioni ed entro i limiti stabiliti dagli articoli 43, comma 8 del D.P.R. n. 207 del 2010 e s.m.i., nonché dall'articolo 106, comma 12 del D.Lgs 50/2016 e s.m.i. .
4. Qualunque reclamo o riserva che l'appaltatore si credesse in diritto di opporre, deve essere presentato per iscritto alla direzione lavori prima dell'esecuzione dell'opera oggetto della contestazione. Non sono prese in considerazione domande di maggiori compensi su quanto stabilito in contratto, per qualsiasi natura o ragione, se non vi è accordo preventivo scritto prima dell'inizio dell'opera oggetto di tali richieste.
5. Non sono considerate varianti, ai sensi del precedente comma 3, gli interventi autorizzati dal RUP, ai sensi dell'art. 106, comma 1, lettera e) del D.Lgs 50/2016 e s.m.i. , disposti dal Direttore dei Lavori per risolvere aspetti di dettaglio ed attuare modifiche non sostanziali, che siano contenuti entro un importo non superiore al 5% (cinque per cento) dell'importo del contratto stipulato.



# COMUNE DI QUARRATA

Provincia di Pistoia

*Area Valorizzazione e Sviluppo del Territorio*

*Servizio Lavori Pubblici*

6. Ai sensi dell'articolo 106, comma 1, lettera c) del D.Lgs 50/2016 e s.m.i. sono ammesse, nell'esclusivo interesse della Stazione Appaltante, le varianti in corso d'opera, in aumento o in diminuzione, dovute a circostanze imprevedute ed imprevedibili e tali da non alterare la natura generale del contratto. In tale caso, fermo quanto stabilito dall'articolo 106, comma 12 del D.Lgs 50/2016 e s.m.i. , l'eventuale aumento del prezzo non può superare il 50% (cinquanta per cento) del valore del contratto iniziale. In conseguenza della modifica contrattuale, ne deve essere pubblicato avviso sulla Gazzetta Ufficiale.
7. Sono ammesse modifiche al contratto durante il suo periodo di efficacia ai sensi dell'articolo 106, comma 2 del D.Lgs 50/2016 e s.m.i.. In conseguenza della modifica contrattuale, ne deve essere data comunicazione, da parte del RUP, all'Osservatorio tramite le sue sezioni regionali (ANAC) entro 30 giorni dalla sua approvazione.
8. Come previsto dall'articolo 106, comma 12 del D.Lgs 50/2016, l'Amministrazione Committente potrà sempre ordinare l'esecuzione dei lavori in misura inferiore o superiore, rispetto a quanto previsto nel contratto, nel limite di un quinto dell'importo del contratto stesso, alle stesse condizioni previste nel contratto originario. In tal caso l'Appaltatore non può far valere il diritto alla risoluzione del contratto e senza che nulla spetti all'Appaltatore a titolo di indennizzo.
9. Il Coordinatore della sicurezza in fase di esecuzione di cui al D.Lgs. 81/2008 e successive modifiche ed integrazioni determinerà gli eventuali costi aggiuntivi per la sicurezza e salute del cantiere per quanto non già compresi nei prezzi contrattuali o nei nuovi prezzi come sopra determinati e quantificherà gli eventuali oneri aggiuntivi per la sicurezza. Tali somme non saranno comunque soggette al ribasso d'asta.
10. L'Appaltatore non può per nessun motivo introdurre di sua iniziativa variazioni o addizioni ai lavori assunti in confronto alle previsioni contrattuali.
11. La semplice precisazione esecutiva di particolari costruttivi e decorativi in corso d'opera, a completamento di quanto contenuto negli elaborati di progetto, sia richiesta dall'Appaltatore per conseguire l'esecuzione a regola d'arte cui è obbligato, sia determinata dalla Direzione dei Lavori, non potrà considerarsi variante, e non potrà in alcun modo essere addotta a giustificazione di ritardi o indennizzi da parte dell'Appaltatore. L'Appaltatore è tenuto a denunciare la erroneità delle prescrizioni progettuali delle varianti apportate al progetto iniziale: in caso di non contestazione di dette prescrizioni entro cinque giorni si intenderanno definitivamente accettate e riconosciute idonee dall'Appaltatore.

## **Art. 41 Perizie di variante e suppletive**

Per tutte le variazioni o soppressioni o aggiunte ai progetti approvati ed in corso di esecuzione, comportanti variazione di spesa, così come desumibili dal progetto e dai vari elaborati allegati al contratto, il Direttore dei lavori provvederà ad informare il Responsabile del Procedimento della necessità di approntare la redazione di apposita perizia di variante. Successivamente il Direttore dei Lavori, redigerà apposita perizia, allegando il progetto supplementare, il verbale di concordamento dei nuovi prezzi, il nuovo contratto sottoscritto dall'Appaltatore, e la inoltrerà al Responsabile del Procedimento per l'approvazione, avvenuta la quale ordinerà per iscritto all'Appaltatore l'esecuzione dei lavori variati o aggiunti, ammettendo in contabilità le nuove opere. Relativamente al maggiore importo dei lavori verrà concordato, ove occorra, un nuovo termine per l'ultimazione dei lavori.

## **Art. 42 Danni di forza maggiore**

L'Appaltatore deve approntare tutte le provvidenze di qualsiasi genere, ordinarie e straordinarie, atte ad evitare il verificarsi di danni alle opere, alle persone e alle cose. L'Appaltatore ha l'obbligo di mantenersi aggiornato circa l'emissione dei bollettini di allerta emessi dalla Protezione Civile prima del manifestarsi di eventi meteorologici anomali al fine di predisporre le misure di protezione necessarie. In caso di danni causati da forza maggiore, a seguito di eventi imprevedibili ed eccezionali e per i quali siano state approntate le precauzioni suesposte, l'Appaltatore ne dà denuncia all'Amministrazione immediatamente o al massimo entro cinque giorni da quello dell'avvenimento. I danni saranno accertati in contraddittorio dal Direttore dei lavori che redigerà apposito verbale;



# COMUNE DI QUARRATA

Provincia di Pistoia

*Area Valorizzazione e Sviluppo del Territorio  
Servizio Lavori Pubblici*

L'Appaltatore non potrà sospendere o rallentare i lavori, rimanendo inalterata la sola zona del danno e fino all'accertamento di cui sopra. Il compenso per la riparazione dei danni sarà limitato all'importo dei lavori necessari, per riparare i guasti contabilizzati ai prezzi e condizioni di contratto, con esclusione di danni o perdite di materiali non ancora posti in opera, di utensili, mezzi d'opera, ponteggi e attrezzature dell'Appaltatore. Qualora il compenso delle opere di ripristino non trovi adeguata individuazione nei prezzi di contratto questi saranno stabiliti come indicato al precedente art. 34. Nessun compenso sarà dovuto qualora a determinare il danno abbia concorso la colpa dell'Appaltatore, ivi compresa la parte di danni che potevano essere prevenuti mediante l'adozione di adeguate misure preventive poste in essere dall'Appaltatore stesso e commisurate allo stato di allerta di cui ai bollettini della Protezione Civile.

L'Appaltatore non potrà sospendere o rallentare l'esecuzione dei lavori, tranne in quelle parti che dovessero rimanere inalterate sino a che non sia stato eseguito l'accertamento dei fatti.

## **Art. 43 Varianti nel settore dei beni culturali**

A norma dell'art. 149 del D.Lgs. 50/2016:

*«1. Non sono considerati varianti in corso d'opera gli interventi disposti dal direttore dei lavori per risolvere aspetti di dettaglio, finalizzati a prevenire e ridurre i pericoli di danneggiamento o deterioramento dei beni tutelati, che non modificano qualitativamente l'opera e che non comportino una variazione in aumento o in diminuzione superiore al venti per cento del valore di ogni singola categoria di lavorazione, nel limite del dieci per cento dell'importo complessivo contrattuale, qualora vi sia disponibilità finanziaria nel quadro economico tra le somme a disposizione della stazione appaltante.*

*2. Sono ammesse, nel limite del venti per cento in più dell'importo contrattuale, le varianti in corso d'opera rese necessarie, posta la natura e la specificità dei beni sui quali si interviene, per fatti verificatisi in corso d'opera, per rinvenimenti imprevisi o imprevedibili nella fase progettuale, per adeguare l'impostazione progettuale qualora ciò sia reso necessario per la salvaguardia del bene e per il perseguimento degli obiettivi dell'intervento, nonché le varianti giustificate dalla evoluzione dei criteri della disciplina del restauro.»*

## **Art. 44 Prezzi applicabili ai nuovi lavori e nuovi prezzi**

Le eventuali variazioni sono valutate mediante l'applicazione dei prezzi di cui all'elenco prezzi facente parte integrante del contratto di appalto.

Se tra i prezzi di cui all'elenco prezzi contrattuale di cui al periodo precedente, non sono previsti prezzi per i lavori in variante, si procede alla formazione di nuovi prezzi, mediante apposito verbale di concordamento,

## **CAPITOLO 7 CONTABILITA' DEI LAVORI**

### **Art. 45 Lavori a misura e lavori a corpo**

#### **Lavori a misura**

1. La misurazione e la valutazione dei lavori a misura sono effettuate secondo le specificazioni date nelle norme del Capitolato Speciale e nell'enunciazione delle singole voci in elenco; in caso diverso sono utilizzate per la valutazione dei lavori le dimensioni nette delle opere eseguite rilevate in loco, senza che l'appaltatore possa far valere criteri di misurazione o coefficienti moltiplicatori che modifichino le quantità realmente poste in opera.
2. Non sono comunque riconosciuti nella valutazione ingrossamenti o aumenti dimensionali di alcun genere non rispondenti ai disegni di progetto se non saranno stati preventivamente autorizzati dal direttore dei lavori.



# COMUNE DI QUARRATA

Provincia di Pistoia

*Area Valorizzazione e Sviluppo del Territorio*

*Servizio Lavori Pubblici*

3. Nel corrispettivo per l'esecuzione degli eventuali lavori a misura s'intende sempre compresa ogni spesa occorrente per dare l'opera compiuta sotto le condizioni stabilite dal presente Capitolato Speciale e secondo i tipi indicati e previsti negli atti della perizia di variante.
4. La contabilizzazione delle opere e delle forniture verrà effettuata applicando alle quantità eseguite i prezzi unitari netti desunti dall'elenco dei prezzi unitari.
5. Gli oneri per la sicurezza sono valutati quale percentuale da corrispondere in rapporto all'importo delle opere a misura eseguite, intendendosi come eseguita e liquidabile la quota parte proporzionale a quanto realizzato.

## **Lavori a corpo**

1. La valutazione del lavoro a corpo è effettuata secondo le specificazioni date nell'enunciazione e nella descrizione del lavoro a corpo, nonché secondo le risultanze degli elaborati grafici e di ogni altro allegato progettuale; il corrispettivo per il lavoro a corpo resta fisso e invariabile senza che possa essere invocata dalle parti contraenti alcuna verifica sulla misura o sul valore attribuito alla quantità di detti lavori.
2. Nel corrispettivo per l'esecuzione dei lavori a corpo s'intende sempre compresa ogni spesa occorrente per dare l'opera compiuta sotto le condizioni stabilite dal presente Capitolato Speciale e secondo i tipi indicati e previsti negli atti progettuali. Pertanto nessun compenso può essere richiesto per lavori, forniture e prestazioni che, ancorché non esplicitamente specificati nella descrizione dei lavori a corpo, siano rilevabili dagli elaborati grafici o viceversa. Lo stesso dicasi per lavori, forniture e prestazioni tecnicamente e intrinsecamente indispensabili alla funzionalità, completezza e corretta realizzazione dell'opera appaltata secondo le regole dell'arte.
3. Fermo restando che il prezzo convenuto non può essere modificato sulla base della verifica della quantità o della qualità della prestazione, i lavori a corpo sono annotati su apposito libretto delle misure, sul quale, in occasione di ogni stato d'avanzamento e per ogni categoria di lavorazione in cui il lavoro è stato suddiviso, viene registrata la quota percentuale dell'aliquota relativa alla stessa categoria, rilevabile dal capitolato speciale d'appalto, che è stata eseguita.  
In occasione di ogni stato d'avanzamento la quota percentuale eseguita dell'aliquota di ogni categoria di lavorazione che è stata eseguita viene riportata distintamente nel registro di contabilità.  
Le progressive quote percentuali delle varie categorie di lavorazioni che sono eseguite sono desunte da valutazioni autonomamente effettuate dal direttore dei lavori, il quale può controllare l'attendibilità attraverso un riscontro nel computo metrico-estimativo dal quale le aliquote sono state dedotte.
4. Gli oneri per la sicurezza sono valutati a corpo in base all'importo previsto separatamente dall'importo dei lavori negli atti progettuali e sul bando di gara, secondo la percentuale stabilita nella predetta tabella, intendendosi come eseguita e liquidabile la quota parte proporzionale a quanto eseguito.
5. Non possono considerarsi utilmente eseguiti e, pertanto, non possono essere contabilizzati e annotati nel Registro di contabilità, gli importi relativi alle voci disaggregate di cui all'articolo 184 del d.P.R. n. 207 del 2010 e s.m.i., per l'accertamento della regolare esecuzione delle quali sono necessari certificazioni o collaudi tecnici specifici da parte dei fornitori o degli installatori e tali documenti non siano stati consegnati al direttore dei lavori. Tuttavia, il direttore dei lavori, sotto la propria responsabilità, può contabilizzare e registrare tali voci, con una adeguata riduzione dell'aliquota di incidenza, in base al principio di proporzionalità e del grado di pregiudizio.

## **Art. 46 Lavori in economia**

La contabilizzazione dei lavori in economia eventualmente previsti dal contratto è effettuata con le modalità previste dall'articolo 179 del D.P.R. n. 207 del 2010 e s.m.i..



# COMUNE DI QUARRATA

Provincia di Pistoia

*Area Valorizzazione e Sviluppo del Territorio  
Servizio Lavori Pubblici*

## **Art. 47 Contabilità e riserve**

La contabilità sarà tenuta sui documenti contabili di cui al successivo art. 48.

Il registro di contabilità, i verbali e gli altri atti contabili, ivi comprendendo libretti delle misure e documentazione integrativa di rilievo in cantiere, devono essere firmati dall'Appaltatore, con o senza riserve, nel momento in cui gli verranno presentati dal Direttore dei lavori per la firma: le osservazioni e le riserve devono essere riportate sinteticamente per iscritto sul documento stesso ed esplicate per esteso entro 15 giorni, riportando le domande d'indennità, i relativi importi e le ragioni adottate. Il direttore dei lavori, nei successivi 15 giorni, espone nel registro le sue motivate decisioni.

Le riserve devono essere confermate sul conto finale nel modo indicato ed eventualmente sul certificato di collaudo, qualora non fossero state già composte in via amministrativa.

## **Art. 48 Documenti contabili**

I documenti contabili per l'accertamento dei lavori e delle forniture saranno tenuti dal Direttore dei lavori, con l'ausilio di collaboratori contabili, e saranno i seguenti:

- a) giornale dei lavori;
- b) libretto delle misure delle lavorazioni e delle provviste;
- c) liste settimanali;
- d) registro di contabilità;
- e) sommario del registro di contabilità;
- f) stati di avanzamento dei lavori;
- g) certificati per il pagamento delle rate di acconto;
- h) conto finale e relativa relazione.

## **Art. 49 Tenuta dei documenti**

La contabilità dei lavori verrà tenuta secondo le modalità di seguito indicate:

- a) Il giornale dei lavori viene tenuto in cantiere, vi vengono annotati, con periodicità massima di una settimana, tutti i fatti salienti e le fasi del lavoro. Il giornale dei lavori potrà essere costituito dalla somma dei verbali che la D.L. si riserva di compilare a scadenze settimanali. La suddetta documentazione dovrà essere firmata anche dall'Appaltatore in ogni pagina.
- b) le misure verranno prese in contraddittorio tra il Direttore dei lavori e l'Appaltatore e riportate sull'apposito libretto delle misure, insieme al disegno del luogo e ai grafici necessari alla completa ricostruzione e verifica anche a fine lavori. Qualora i lavori apportassero modifiche ai luoghi occorre eseguire le operazioni sia prima che dopo i lavori stessi. Concluse le operazioni di misura il libretto deve essere firmato immediatamente anche dall'Appaltatore. In caso di rifiuto verrà sostituito da due testimoni, che dovranno firmare, alla presenza dei quali il Direttore dei lavori ripeterà le misurazioni eseguite;
- c) le liste settimanali riporteranno le ore lavorate dagli operai, i noli e mezzi d'opera, nonché le forniture effettuate dall'Appaltatore, il quale dovrà firmare in seguito al Direttore Dei Lavori;
- d) il registro di contabilità conterrà la trascrizione sintetica dei lavori dedotta dal libretto delle misure, verrà firmato in ogni foglio dal Direttore dei Lavori e dall'Appaltatore e sarà custodito dal Direttore dei lavori;
- e) il sommario del registro di contabilità sarà un fascicolo a colonne con l'indicazione di ciascuna singola voce dell'elenco prezzi, sul quale verranno trasferite le indicazioni del registro di contabilità. Al momento del raggiungimento dell'importo della rata di acconto si chiuderanno le colonne con una riga orizzontale e si tireranno le somme;
- f) lo stato di avanzamento dei lavori riporterà, secondo il numero progressivo dell'elenco dei prezzi, tutte le voci e i relativi importi dedotti dal sommario del registro di contabilità. Riporterà anche le forniture e i materiali, non ancora messi in opera, contabilizzati a metà. Verrà firmato dal Direttore dei lavori;
- g) il certificato per il pagamento delle rate di acconto riporterà il totale dell'importo dello stato di avanzamento, dal quale saranno dedotti i precedenti pagamenti ed eseguite le ritenute previste. La somma risultante verrà gravata di





# COMUNE DI QUARRATA

Provincia di Pistoia

*Area Valorizzazione e Sviluppo del Territorio  
Servizio Lavori Pubblici*

I.V.A. nella misura di legge, e servirà per l'emissione della fattura fiscale da parte dell'Appaltatore. sarà firmato dal Direttore dei lavori e sottoscritto dal Responsabile del Procedimento;

h) il conto finale è costituito di due documenti congiunti, che verranno consegnati al collaudatore (ove nominato):

- 1) Lo stato finale dei lavori riporta le quantità e gli importi totali di tutte le voci dei lavori eseguiti e delle forniture;
- 2) la relazione sul conto finale riporterà gli estremi di tutti i documenti con brevi descrizioni, i nuovi prezzi, le approvazioni, gli infortuni, ecc., in modo da documentare cronologicamente le fasi amministrative, tecniche ed economiche di tutto l'iter.

## **CAPITOLO 8 PAGAMENTI E COLLAUDO**

### **Art. 50 Pagamenti in acconto – SAL**

L'Ente appaltante, in corso d'opera, dopo aver constatato la reale e regolare esecuzione dei lavori a norma del Capitolato, accrediterà all'Appaltatore acconti ogni qualvolta l'avanzamento dei lavori raggiunga almeno l'importo **di € 60.000,00 (Euro sessantamila/00)**.

La rata di saldo verrà emessa dopo l'ultimazione dei lavori e non potrà essere inferiore al 5% dell'importo contrattuale. L'Appaltatore non avrà diritto ad alcun pagamento o compenso per lavori eseguiti in più, oltre a quelli previsti e regolarmente autorizzati, qualunque sia la motivazione che l'Appaltatore stesso possa addurre a giustificazione della loro esecuzione.

L'ammontare di ogni acconto dovrà risultare in base alla quota eseguita di ogni categoria di lavorazione che è stata realizzata, compreso gli oneri della sicurezza.

Su ciascuna rata di acconto si faranno ritenute dello 0,50% in ossequio all'articolo 30 del D.Lgs. 50/2016.

Nel compilare la situazione dei lavori che devono servire di base per il pagamento degli acconti si potrà, su richiesta dell'Appaltatore e dietro presentazione delle regolari fatture quietanzate, contabilizzare il valore in partita provvisoria, al netto della manodopera, dei materiali già approvvigionati in cantiere. I materiali e i manufatti portati in contabilità rimangono a rischio e pericolo dell'esecutore, e possono sempre essere rifiutati dal direttore dei lavori nel caso in cui il direttore dei lavori ne accerti l'esecuzione senza la necessaria diligenza o con materiali diversi da quelli prescritti contrattualmente o che, dopo la loro accettazione e messa in opera, abbiano rivelato difetti o inadeguatezze.

Si precisa che la compilazione ed emissione degli Stati di Avanzamento relativi all'esecuzione delle opere strutturali è subordinata alla preventiva presentazione alla Direzione dei lavori da parte dell'Appaltatore del risultato delle prove di resistenza sui materiali utilizzati eseguite da laboratori ufficiali o, in assenza del risultato, alla presentazione della richiesta delle medesime.

I pagamenti relativi a tutte le prestazioni sono subordinati all'acquisizione del DURC da parte della Stazione Appaltante. Ad ogni pagamento dovrà corrispondere la relativa fattura, che dovrà essere presentata in occasione della riscossione del pagamento stesso o a produzione dell'avviso di pagamento. Si precisa che i termini per il pagamento degli importi dovuti, in base al certificato di pagamento, decorreranno dalla data in cui la fattura perverrà agli uffici liquidatori.

Ai sensi dell'articolo 48-bis del d.P.R. 29 settembre 1973, n. 602, come introdotto dall'articolo 2, comma 9, della legge 24 novembre 2006, n. 286, l'emissione di ogni certificato di pagamento è subordinata:

- a) all'acquisizione d'ufficio del DURC, proprio e degli eventuali subappaltatori, da parte della Stazione appaltante, con le modalità di cui all'articolo 41, comma 1, lettera d);
- b) qualora l'appaltatore abbia stipulato contratti di subappalto, che siano state trasmesse le fatture quietanzate del subappaltatore o del cottimista entro il termine di 20 (venti) giorni dal pagamento precedente;
- c) all'ottemperanza alle prescrizioni in materia di tracciabilità dei pagamenti;
- d) all'accertamento, da parte della stazione appaltante, che il beneficiario non sia inadempiente all'obbligo di versamento derivante dalla notifica di una o più cartelle di pagamento per un ammontare complessivo pari almeno all'importo da corrispondere con le modalità di cui al d.m. 18 gennaio 2008, n. 40. In caso di



# COMUNE DI QUARRATA

Provincia di Pistoia

*Area Valorizzazione e Sviluppo del Territorio  
Servizio Lavori Pubblici*

inadempienza accertata, il pagamento è sospeso e la circostanza è segnalata all'agente della riscossione competente per territorio, ai fini dell'esercizio dell'attività di riscossione delle somme iscritte a ruolo.

In caso di irregolarità del DURC dell'appaltatore o del subappaltatore, in relazione a somme dovute all'INPS, all'INAIL o alla Cassa Edile, la Stazione appaltante:

- a) chiede tempestivamente ai predetti istituti e casse la quantificazione dell'ammontare delle somme che hanno determinato l'irregolarità, qualora tale ammontare non sia già noto; chiede altresì all'appaltatore la regolarizzazione delle posizioni contributive irregolari nonché la documentazione che egli ritenga idonea a motivare la condizione di irregolarità del DURC;
- b) verificatasi ogni altra condizione, provvede alla liquidazione del certificato di pagamento di cui al comma 5, trattenendo una somma corrispondente ai crediti vantati dagli Istituti e dalla Cassa Edile come quantificati alla precedente lettera a).
- c) qualora la irregolarità del DURC dell'appaltatore o dell'eventuale subappaltatore dipenda esclusivamente da pendenze contributive relative a cantieri e contratti d'appalto diversi da quello oggetto del presente Capitolato, l'appaltatore che sia regolare nei propri adempimenti con riferimento al cantiere e al contratto d'appalto oggetto del presente Capitolato, oppure non possa agire per regolarizzare la posizione delle imprese subappaltatrici con le quali sussiste una responsabilità solidale, può chiedere una specifica procedura di accertamento da parte del personale ispettivo degli Istituti e della Cassa Edile, al fine di ottenere un verbale in cui si attesti della regolarità degli adempimenti contributivi nei confronti del personale utilizzato nel cantiere, come previsto dall'articolo 3, comma 20, della legge n. 335 del 1995. Detto verbale, se positivo, può essere utilizzato ai fini del rilascio di una certificazione di regolarità contributiva, riferita al solo cantiere e al contratto d'appalto oggetto del presente Capitolato, con il quale si potrà procedere alla liquidazione delle somme trattenute ai sensi della lettera b).

In caso di ritardo nel pagamento delle retribuzioni dovute al personale dipendente dell'appaltatore, dei subappaltatori o dei soggetti titolari di subappalti e cottimi, impiegato nel cantiere, il R.U.P. invita per iscritto il soggetto inadempiente, ed in ogni caso l'appaltatore, a provvedere entro 15 (quindici). Decorso infruttuosamente il suddetto termine senza che sia stata contestata formalmente e motivatamente la fondatezza della richiesta, la Stazione appaltante provvede alla liquidazione del certificato di pagamento di cui al comma 5, trattenendo una somma corrispondente ai crediti vantati dal personale dipendente.

E' prevista l'anticipazione del prezzo contrattuale, così come stabilito e disciplinato dal comma 18 dell'art. 35 del D.Lgs 50/2016 e s.m.i.

## **Art. 51 Programma di esecuzione dei lavori**

Fermo restando le tempistiche di cui al precedente art.32 l'Appaltatore ha facoltà di sviluppare i lavori nel modo che crederà più conveniente per darli perfettamente compiuti nel termine contrattuale, purché ciò non riesca pregiudizievole alla buona riuscita dei lavori ed agli interessi dell'Amministrazione e sempre secondo le indicazioni date dalla direzione lavori sulle priorità di intervento.

La D.L. ha la facoltà di richiedere all'Appaltatore, senza che questi possa avanzare pretesa alcuna, l'ultimazione anticipata di lavorazioni o di parti delle opere in appalto e/o alla parziale modifica dell'ordine delle lavorazioni previste nel cronoprogramma.

Prima dell'inizio dei lavori l'Appaltatore dovrà presentare all'approvazione della Direzione dei lavori un diagramma dettagliato di esecuzione per singole categorie (tipo Gant, PERT o simili), sulla base del cronoprogramma fornito in sede di gara ed in relazione alle proprie tecnologie, alle proprie scelte imprenditoriali ed alla propria organizzazione lavorativa. Il programma redatto dall'Appaltatore sarà vincolante solo per l'Appaltatore stesso, in quanto l'Amministrazione si riserva il diritto di ordinare l'esecuzione di un determinato lavoro entro un prestabilito termine di tempo o di disporre l'ordine di esecuzione dei lavori nel modo che riterrà più conveniente, specialmente in relazione alle esigenze dipendenti dalla esecuzione di opere ed alla consegna delle forniture escluse



# COMUNE DI QUARRATA

Provincia di Pistoia

*Area Valorizzazione e Sviluppo del Territorio  
Servizio Lavori Pubblici*

dall'appalto, senza che l'Appaltatore possa rifiutarsi o farne oggetto di richiesta di speciali compensi. Né particolari compensi l'Appaltatore potrà richiedere per opere simultanee di esecuzione nello stesso lotto o in diversi lotti.

Dette opere dovranno pertanto essere temporalmente concordate con le altre imprese operanti e con le loro esigenze cantieristiche.

Nella redazione del programma, l'Appaltatore dovrà tenere conto dell'incidenza dei giorni di andamento stagionale. Della suddetta circostanza l'Amministrazione ha già tenuto conto nel determinare il termine di esecuzione dei lavori.

## **Art. 52 Revisione dei prezzi**

Per l'appalto in oggetto, stante anche la previsione di durata dei lavori e la tipologia degli stessi, non si procede alla revisione dei prezzi e non si applica il comma 1 dell'articolo 1664 del codice civile.

## **Art. 53 Penale per ritardo nei lavori**

L'Appaltatore, per il tempo che impiegasse nell'esecuzione dei lavori oltre il termine contrattuale, salvo il caso di ritardo a lui non imputabile, deve rimborsare all'Amministrazione le relative spese di assistenza e direzione dei lavori e sottostare ad una penale pecuniaria (**rif. Art. 37 del presente capitolato speciale di appalto**), **per ogni giorno di ritardo, pari all'1 per mille dell'ammontare netto contrattuale**. Qualora il ritardo nell'adempimento determinasse un importo massimo della penale pari o superiore al 10% dell'importo contrattuale, il responsabile del procedimento promuoverà l'avvio delle procedure previste dall'articolo 108 del d.lgs. 50/2016.

L'applicazione della penale non limita peraltro l'obbligo dell'Appaltatore di provvedere all'integrale risarcimento di eventuali danni o ulteriori oneri sostenuti dalla Stazione appaltante a causa dei ritardi, indipendentemente dal suo ammontare, ed anche in misura superiore della penale stessa.

L'ammontare delle spese di assistenza e della penale sarà dedotto anche prima della redazione del Conto Finale ove ne ricorrano le condizioni.

## **Art. 54 Conto finale**

Il conto finale dei lavori verrà compilato entro 60 giorni dalla data di ultimazione dei lavori. Il direttore dei lavori accompagna il conto finale con una relazione, in cui sono indicate le vicende alle quali l'esecuzione del lavoro è stata soggetta, allegando la relativa documentazione. Esaminati i documenti acquisiti, il responsabile del procedimento invita l'esecutore a prendere cognizione del conto finale ed a sottoscriverlo entro un termine non superiore a trenta giorni. L'esecutore, all'atto della firma, non può iscrivere domande per oggetto o per importo diverse da quelle formulate nel registro di contabilità. Se l'esecutore non firma il conto finale nel termine sopra indicato, o se lo sottoscrive senza confermare le domande già formulate nel registro di contabilità, il conto finale si ha come da lui definitivamente accettato.

## **Art. 55 Verifiche, collaudi**

L'ultimazione dei lavori, appena avvenuta, deve essere dall'appaltatore comunicata per iscritto al direttore dei lavori, il quale procede subito alle necessarie constatazioni in contraddittorio e rilascia il relativo certificato.

Il certificato di ultimazione può prevedere l'assegnazione di un termine perentorio, non superiore a sessanta giorni, per il completamento di lavorazioni di piccola entità, accertate da parte del Direttore dei lavori come del tutto marginali e non incidenti sull'uso e sulla funzionalità dei lavori. Il mancato rispetto di questo termine comporta l'inefficacia del certificato di ultimazione e la necessità di redazione di nuovo certificato che accerti l'avvenuto completamento delle lavorazioni sopraindicate.

L'ultimazione dei lavori potrà essere accertata anche in maniera frazionata mediante certificati di ultimazione e cioè relativamente a quella parte di opere comprese nell'appalto che vengano progressivamente completate.

Il termine utile contrattuale di ultimazione si intenderà però rispettato quando, entro la data prescritta, siano state completate tutte le opere comprese nell'appalto.

La mancata ultimazione delle opere comporta la messa in mora dell'impresa e l'addebito della penale.



# COMUNE DI QUARRATA

Provincia di Pistoia

*Area Valorizzazione e Sviluppo del Territorio  
Servizio Lavori Pubblici*

L'Appaltatore dovrà eseguire, a suo carico, entro il termine stabilito dalla Direzione Lavori, tutte le opere, che fossero prescritte in sede di collaudo/ Certificato di Regolare Esecuzione (CRE).

Riscontrandosi nella visita di collaudo/CRE difetti o mancanze riguardo all'esecuzione dei lavori tali da rendere il lavoro assolutamente inaccettabile, l'organo di collaudo/CRE rifiuta l'emissione del certificato di collaudo/CRE informando la stazione appaltante e trasmettendo, tramite il responsabile del procedimento, per le ulteriori sue determinazioni, il processo verbale, nonché una relazione con le proposte dei provvedimenti da adottare.

Se i difetti e le mancanze sono di poca entità e sono riparabili in breve tempo, l'organo di collaudo/CRE prescrive specificatamente le lavorazioni da eseguire, assegnando all'esecutore un termine; il certificato di collaudo/CRE non è rilasciato sino a che da apposita dichiarazione del direttore dei lavori, confermata dal responsabile del procedimento, risulti che l'esecutore abbia completamente e regolarmente eseguito le lavorazioni prescrittegli, ferma restando la facoltà dell'organo di collaudo/CRE di procedere direttamente alla relativa verifica. Nel caso in cui l'esecutore non ottemperi a siffatti obblighi, l'organo di collaudo/CRE dispone che sia provveduto d'ufficio, in danno all'esecutore inadempiente, deducendo la spesa dal residuo credito dell'esecutore.

Se infine i difetti e le mancanze non pregiudicano la stabilità dell'opera e la regolarità del servizio cui l'intervento è strumentale, l'organo di collaudo/CRE determina, nell'emissione del certificato, la somma che, in conseguenza dei riscontrati difetti, deve detrarsi dal credito dell'esecutore.

Le operazioni di collaudo/CRE devono essere concluse entro tre mesi dalla data di ultimazione dei lavori.

Il certificato di collaudo/CRE ha carattere provvisorio ed assume carattere definitivo decorso due anni dall'emissione del medesimo; decorso tale termine il collaudo/CRE si intende tacitamente approvato ancorché l'atto formale di approvazione non sia intervenuto entro ulteriori due mesi dalla scadenza del medesimo termine.

L'Appaltatore dovrà firmare per accettazione il Certificato di Collaudo/CRE finale provvisorio entro 20 giorni da quando gli verrà presentato. L'Amministrazione delibererà sull'ammissibilità del certificato di collaudo finale provvisorio/CRE, sulle domande dell'Appaltatore e sui risultati degli eventuali avvisi ai creditori entro sessanta giorni e provvederà, inoltre, allo svincolo della garanzia contrattuale e al pagamento della rata di saldo, da erogarsi entro 90 giorni dalla data del Certificato stesso.

All'esito positivo del collaudo o della verifica di conformità il responsabile unico del procedimento rilascia il certificato di pagamento ai fini dell'emissione della fattura da parte dell'appaltatore. Il certificato di pagamento è rilasciato non oltre il novantesimo giorno dall'emissione del certificato di collaudo provvisorio ovvero del certificato di regolare esecuzione e non costituisce presunzione di accettazione dell'opera, ai sensi dell'articolo 1666, secondo comma, del codice civile.

Salvo quanto disposto dall'articolo 1669 del codice civile, l'appaltatore risponde per la difformità e i vizi dell'opera, ancorché riconoscibili, purché denunciati dalla stazione appaltante prima che il certificato di collaudo assuma carattere definitivo.

L'Appaltatore dovrà altresì fornire alla Committente la cartografia con lo schema di tutti gli impianti realizzati nell'opera, nonché tutte le relative dichiarazioni di conformità prima dell'approvazione del collaudo/CRE, come pure la documentazione di tutti gli atti il cui onere è a suo carico.

È facoltà del Committente provvedere alla nomina di uno o più collaudatori in corso d'opera, nonché alla eventuale nomina del Collaudatore statico i quali compensi rimangono a carico della Stazione Appaltante.

Dalla data del verbale di ultimazione dei lavori decorre il periodo di gratuita manutenzione; tale periodo cessa con l'approvazione finale del certificato di regolare esecuzione da parte della Stazione Appaltante.

Non può ritenersi verificata l'ultimazione dei lavori se l'appaltatore non ha consegnato al direttore di lavori le certificazioni e i collaudi tecnici; in tal caso il direttore dei lavori non può redigere il certificato di ultimazione e, qualora redatto, questo non è efficace e non decorrono i termini per la presa in consegna dei lavori ultimati, né i termini per il pagamento della rata di saldo.

## **Art. 56 Collaudo finale provvisorio**

Il collaudo finale provvisorio/CRE avviene in presenza della Committente. Il collaudo finale provvisorio/CRE accerta che le opere e forniture siano perfettamente rispondenti a quanto richiesto nei documenti contrattuali.



# COMUNE DI QUARRATA

Provincia di Pistoia

*Area Valorizzazione e Sviluppo del Territorio  
Servizio Lavori Pubblici*

Il Collaudatore esprime le sue eventuali osservazioni e riserve circa l'opera, ed indica quali interventi correttivi sono da eseguire come specificato al precedente articolo 48.

In ogni caso, i collaudi/CRE sono dichiarati favorevoli solo quando tutte le opere di riparazione e/o adattamento sono ultimate, e ciò ad insindacabile giudizio del Collaudatore. L'adempimento di tutte le prescrizioni specificate in sede di collaudo finale provvisorio, e l'esito favorevole di tutte le verifiche e prove ritenute ancora necessarie, dà luogo all'accettazione provvisoria delle opere. Inoltre costituisce elemento pregiudiziale all'accettazione provvisoria delle opere l'approvazione della documentazione as-built fornita con onere a carico dell'Appaltatore.

## **Art. 57 Collaudo finale definitivo**

Il collaudo finale definitivo deve accertare che le opere e forniture siano perfettamente rispondenti a quanto richiesto nei documenti contrattuali con particolare controllo di rispondenza alle norme di riferimento.

Il collaudo finale definitivo deve essere effettuato secondo quanto indicato dalle vigenti normative in materia, dalle NTC 2008, dalle vigenti normative in materia di impianti, dalle raccomandazioni tecniche UNI-CTI e da eventuali loro aggiornamenti o revisioni e secondo le istruzioni che il Collaudatore impartirà all'Appaltatore.

Il collaudo diverrà definitivo dopo due anni. Decorso tale termine, il collaudo si intende tacitamente approvato ancorché l'atto formale di approvazione non sia stato emesso entro due mesi dalla scadenza del medesimo termine.

## **Art. 58 Certificato di regolare esecuzione e pagamenti a saldo**

Ai sensi dell'art. 102 del Dlgs. 50/2016 l'amministrazione si riserva la facoltà di sostituire il certificato di collaudo con quello di regolare esecuzione e di emetterlo entro tre mesi dalla data di ultimazione dei lavori.

La rata di saldo, unitamente alle ritenute, nulla ostando, è pagata entro 90 giorni dopo l'avvenuta emissione del certificato di regolare esecuzione previa presentazione di regolare fattura fiscale, ai sensi dell'articolo 185 del decreto legislativo 18 agosto 2000, n. 267.

Il pagamento della rata di saldo non costituisce presunzione di accettazione dell'opera, ai sensi dell'articolo 1666, secondo comma, del codice civile.

Salvo quanto disposto dall'articolo 1669 del codice civile, l'appaltatore risponde per la difformità ed i vizi dell'opera, ancorché riconoscibili, purché denunciati dalla Stazione appaltante prima che il certificato di collaudo assuma carattere definitivo (art. 102-5 del Codice).

L'appaltatore e il direttore dei lavori devono utilizzare la massima diligenza e professionalità, nonché improntare il proprio comportamento a buona fede, al fine di evidenziare tempestivamente i vizi e i difetti riscontrabili nonché le misure da adottare per il loro rimedio.

## **CAPITOLO 9 GARANZIE E CONTROVERSIE**

### **Art. 59 Presa in consegna e utilizzo dell'opera**

L'Amministrazione si riserva di occupare o utilizzare l'opera o il lavoro realizzato ovvero parte dell'opera o del lavoro realizzato prima che intervenga il collaudo finale provvisorio/CRE. Quando l'Amministrazione si avvalga di tale facoltà, che verrà comunicata all'Appaltatore per mezzo di lettera raccomandata o Posta Elettronica Certificata (PEC), quest'ultimo non potrà opporsi per alcun motivo, ragione o causa, né potrà reclamare compensi di sorta. La presa di possesso da parte della Committente delle predette opere avverrà nel termine perentorio che verrà fissato dalla stessa per mezzo del Direttore dei Lavori e in presenza dell'Appaltatore o di due testimoni in caso di sua assenza. La presa in consegna anticipata non incide sul giudizio definitivo del lavoro e su tutte le questioni che possano sorgere al riguardo, e sulle eventuali conseguenti responsabilità dell'Appaltatore.

A collaudo finale provvisorio favorevole/CRE l'opera deve essere consegnata alla Committente. Gli oneri manutentivi e gestionali saranno a carico dell'Appaltatore nei termini di legge.



# COMUNE DI QUARRATA

Provincia di Pistoia

*Area Valorizzazione e Sviluppo del Territorio*

*Servizio Lavori Pubblici*

La consegna si intenderà effettuata sotto la riserva della responsabilità dell'Appaltatore e con le garanzie di cui all'art. 1669 c.c..

## **Art. 60 Coperture assicurative**

L'esecutore dei lavori è obbligato a costituire e consegnare alla stazione appaltante almeno dieci giorni prima della consegna dei lavori una **polizza di assicurazione che copra i danni subiti dalla stazione appaltante** a causa del danneggiamento o della distruzione totale o parziale di impianti ed opere, anche preesistenti, verificatisi nel corso dell'esecuzione dei lavori. **L'importo della somma da assicurare corrisponde all'importo del contratto.**

La polizza deve, inoltre, assicurare la stazione appaltante contro la **responsabilità civile per danni causati a terzi** nel corso dell'esecuzione dei lavori **con massimale pari o superiore a € 500.000 (euro cinquecentomila).**

La copertura assicurativa decorre dalla data di consegna dei lavori e cessa alla data di emissione del certificato di collaudo provvisorio o del certificato di regolare esecuzione o comunque decorsi dodici mesi dalla data di ultimazione dei lavori risultante dal relativo certificato.

Qualora il contratto di assicurazione preveda importi o percentuali di scoperto o di franchigia, tali franchigie o scoperti non sono opponibili alla stazione appaltante, né a soggetti terzi.

La garanzia di cui sopra presentata dall'appaltatore dovrà coprire senza alcuna riserva anche i danni causati dalle imprese subappaltatrici o subfornitrici. Qualora l'appaltatore sia un'associazione temporanea di concorrenti, le stesse garanzie assicurative prestate dalla mandataria capogruppo devono coprire senza alcuna riserva anche i danni causati dalle imprese mandanti.

Le polizze R.C.T. e R.C.O. di cui ai precedenti commi devono essere estese alla colpa grave all'Appaltatore, devono portare la dichiarazione di vincolo a favore della Committente e devono coprire l'intero periodo dell'appalto come sopracitato, oltre a dover risultare in regola con il pagamento del relativo premio per lo stesso periodo. L'omesso o il ritardato pagamento delle somme dovute a titolo di premio o di commissione da parte dell'esecutore non comporta l'inefficacia della garanzia nei confronti della stazione appaltante.

## **Art. 61 Garanzia per vizi, difformità e gravi difetti dell'opera**

Il pagamento della rata di saldo non costituisce presunzione di accettazione dell'opera ai sensi dell'art. 1666, c. 2, c.c.. Fatto salvo quanto previsto per le opere rientranti nella garanzia di cui all'art. 1669 C.C. e di cui appresso, il tempo per la prestazione della garanzia dell'opera, realizzata mediante il presente appalto, si estenderà per due anni dalla data di emissione del certificato di collaudo provvisorio.

La garanzia per i danni causati da difetti dei prodotti in essa incorporati o funzionalmente collegati e annessi si estenderà per dieci anni dalla data della consegna, e comprenderà, in ogni caso a carico dell'Appaltatore, tutto quanto sarà necessario al completo ripristino della funzionalità di progetto, compresi la ricerca del guasto e il ripristino delle opere murarie, delle strutture lignee e metalliche, delle pavimentazioni, delle sovrastrutture in genere, delle opere di finitura eventualmente alterate durante le riparazioni. E fatto salvo il diritto dell'Amministrazione al risarcimento dei maggiori oneri e danni conseguenti ai difetti e ai lavori di cui sopra.

Se nel corso di dieci anni dalla data di consegna, l'opera di cui al presente appalto, che è destinata per sua natura a lunga durata, per vizio del suolo o per difetto della costruzione, rovina in tutto o in parte, ovvero presenta evidente pericolo di rovina o gravi difetti tali da ridurre le normali condizioni di godimento, l'Appaltatore è responsabile (art. 1669 c.c.) ed è tenuto al risarcimento dei danni diretti, indiretti e conseguenti.

## **Art. 62 Cessione del contratto e cessione dei crediti**

E' vietata la cessione del contratto sotto qualsiasi forma; ogni atto contrario è nullo di diritto.

E' ammessa la cessione dei crediti nel rispetto delle norme di cui alla Legge 52/1991, a condizione che il cessionario sia un istituto bancario o un intermediario finanziario iscritto nell'apposito Albo presso la Banca d'Italia e che il contratto di cessione, in originale o in copia autenticata, sia trasmesso alla Stazione appaltante prima o contestualmente al certificato di pagamento sottoscritto dal R.U.P.



# COMUNE DI QUARRATA

Provincia di Pistoia

*Area Valorizzazione e Sviluppo del Territorio*

*Servizio Lavori Pubblici*

## **Art. 63 Eventuale sopravvenuta inefficacia del contratto**

1. Qualora il contratto sia dichiarato inefficace per gravi violazioni in seguito ad annullamento dell'aggiudicazione definitiva per gravi violazioni, trova applicazione l'articolo 121 dell'allegato 1 al decreto legislativo n. 104 del 2010 (Codice del processo amministrativo).
2. Qualora il contratto sia dichiarato inefficace in seguito ad annullamento dell'aggiudicazione definitiva per motivi diversi dalle gravi violazioni di cui al comma 1, trova l'articolo 122 dell'allegato 1 al decreto legislativo n. 104 del 2010.
3. Trovano in ogni caso applicazione, ove compatibili e in seguito a provvedimento giurisdizionale, gli articoli 123 e 124 dell'allegato 1 al decreto legislativo n. 104 del 2010.

## **Art. 64 Recesso, scioglimento del contratto, fallimento**

L'Amministrazione ha il diritto di recedere in qualunque tempo dal contratto previo pagamento dei lavori eseguiti e del valore dei materiali utili esistenti in cantiere, oltre al decimo dell'importo delle opere non eseguite.

In caso di recesso troverà pertanto applicazione quanto disposto all'art. 109 del D.Lgs.50/2016.

In caso di fallimento dell'appaltatore la Stazione appaltante si avvale, senza pregiudizio per ogni altro diritto e azione a tutela dei propri interessi, della procedura prevista dall'art. 110 del Codice.

Nel caso di fallimento, richiesta di concordato preventivo o di morte dell'Appaltatore, o di uno o più soci della ditta, in caso di società, l'Amministrazione può dichiarare senz'altro sciolto il contratto mediante semplice notificazione a mezzo di lettera raccomandata con ricevuta di ritorno o Posta Elettronica Certificata: in questo caso non spetta agli aventi causa, o agli eredi dell'Appaltatore, alcun compenso per la parte di contratto non ancora eseguita.

## **Art. 65 Tracciabilità dei pagamenti**

L'aggiudicatario assume tutti gli obblighi di tracciabilità dei flussi finanziari di cui all'articolo 3 della legge 13 agosto 2010, n. 136 e successive modifiche, a pena di nullità del contratto stesso. L'aggiudicatario si impegna a dare immediata comunicazione alla stazione appaltante ed alla Prefettura – Ufficio Territoriale del Governo della Provincia di Pistoia – della notizia dell'inadempimento della propria controparte (subappaltatore/subcontraente) agli obblighi di tracciabilità finanziaria.

Costituisce una delle cause di risoluzione del contratto di diritto ai sensi dell'art. 1456 c.c., salvo l'ulteriore risarcimento del danno, la violazione degli obblighi circa la tracciabilità dei flussi finanziari.

1. Ai sensi dell'articolo 3, commi 1 e 8, della legge n. 136 del 2010, gli operatori economici titolari dell'appalto, nonché i subappaltatori, devono comunicare alla Stazione appaltante gli estremi identificativi dei conti correnti dedicati, anche se non in via esclusiva, accesi presso banche o presso Poste italiane S.p.A., entro 7 (sette) giorni dalla stipula del contratto oppure entro 7 (sette) giorni dalla loro accensione se successiva, comunicando altresì negli stessi termini le generalità e il codice fiscale delle persone delegate ad operare sui predetti conti. L'obbligo di comunicazione è esteso anche alle modificazioni delle indicazioni fornite in precedenza. In assenza delle predette comunicazioni la Stazione appaltante sospende i pagamenti e non decorrono i termini legali per l'applicazione degli interessi legali, degli interessi di mora e per la richiesta di risoluzione di cui agli articoli 29 e 30.
2. Tutti i movimenti finanziari relativi all'intervento:
  - a) per pagamenti a favore dell'appaltatore, dei subappaltatori, dei sub-contraenti, dei sub-fornitori o comunque di soggetti che eseguono lavori, forniscono beni o prestano servizi in relazione all'intervento, devono avvenire mediante bonifico bancario o postale, ovvero altro mezzo che sia ammesso dall'ordinamento giuridico in quanto idoneo ai fini della tracciabilità;



# COMUNE DI QUARRATA

Provincia di Pistoia

*Area Valorizzazione e Sviluppo del Territorio*

*Servizio Lavori Pubblici*

- b) i pagamenti di cui alla precedente lettera a) devono avvenire in ogni caso utilizzando i conti correnti dedicati di cui al comma 1;
  - c) i pagamenti destinati a dipendenti, consulenti e fornitori di beni e servizi rientranti tra le spese generali nonché quelli destinati all'acquisto di immobilizzazioni tecniche devono essere eseguiti tramite i conti correnti dedicati di cui al comma 1, per il totale dovuto, anche se non riferibile in via esclusiva alla realizzazione dell'intervento.
3. I pagamenti in favore di enti previdenziali, assicurativi e istituzionali, nonché quelli in favore di gestori e fornitori di pubblici servizi, ovvero quelli riguardanti tributi, possono essere eseguiti anche con strumenti diversi da quelli ammessi dal comma 2, lettera a), fermo restando l'obbligo di documentazione della spesa. Per le spese giornaliere, di importo inferiore o uguale a 1.500 euro possono essere utilizzati sistemi diversi da quelli ammessi dal comma 2, lettera a), fermi restando il divieto di impiego del contante e l'obbligo di documentazione della spesa.
  4. Ogni pagamento effettuato ai sensi del comma 2, lettera a), deve riportare, in relazione a ciascuna transazione, il codice CIG ed il codice CUP relativi all'intervento.
  5. Fatte salve le sanzioni amministrative pecuniarie di cui all'articolo 6 della legge n. 136 del 2010:
    - a) la violazione delle prescrizioni di cui al comma 2, lettera a), costituisce causa di risoluzione del contratto ai sensi dell'articolo 3, comma 9-bis, della citata legge n. 136 del 2010;
    - b) la violazione delle prescrizioni di cui al comma 2, lettere b) e c), o ai commi 3 e 4, qualora reiterata per più di una volta, costituisce causa di risoluzione del contratto.
  6. I soggetti di cui al comma 1 che hanno notizia dell'inadempimento della propria controparte agli obblighi di tracciabilità finanziaria di cui ai commi da 1 a 3, procedono all'immediata risoluzione del rapporto contrattuale, informandone contestualmente la stazione appaltante e la prefettura-ufficio territoriale del Governo territorialmente competente.
  7. Le clausole di cui al presente articolo devono essere obbligatoriamente riportate nei contratti sottoscritti con i subappaltatori e i subcontraenti della filiera delle imprese a qualsiasi titolo interessate all'intervento ai sensi del comma 2, lettera a); in assenza di tali clausole i predetti contratti sono nulli senza necessità di declaratoria.

## **Art. 66 Risoluzione del contratto**

Si applicano le disposizioni di cui al Decreto Legislativo 18 aprile 2016, n. 50 e s.m.i., con riferimento in particolare all'art. 108 e articoli pertinenti.

## **Art. 67 Facoltà di subentro**

1. In tutti i casi di cessazione anticipata del rapporto contrattuale, l'Amministrazione Comunale si riserva la facoltà di aggiudicare l'appalto alla ditta collocata al posto immediatamente successivo nella graduatoria approvata nella determinazione di aggiudicazione definitiva, oppure di ripetere la procedura di gara.
2. In caso di risoluzione la ditta non potrà pretendere alcun indennizzo, né per il personale assunto, né per i materiali o le attrezzature acquistate, o per qualsiasi altra causa. Le opere eseguite, le analisi, campionamenti, prove o quant'altro rimarrà acquisito all'amministrazione comunale, senza che l'impresa possa accampare nessun diritto.
3. In caso di mancata stipula del contratto o di mancato versamento delle spese contrattuali, o di mancata costituzione della cauzione definitiva, l'Amministrazione procederà tempestivamente alla revoca dell'aggiudicazione, all'incameramento della cauzione provvisoria, riservandosi di chiedere il risarcimento dei danni subiti.





# COMUNE DI QUARRATA

Provincia di Pistoia

*Area Valorizzazione e Sviluppo del Territorio*

*Servizio Lavori Pubblici*

4. Per quanto attiene il presente articolo con particolare riferimento alle procedure di affidamento in caso di fallimento dell'esecutore o di risoluzione del contratto e misure straordinarie di gestione, si applica l'art. 110 del D.Lgs. 50/2016.

## **Art. 68 Accordo bonario**

Qualora in seguito all'iscrizione di riserve sui documenti contabili, l'importo economico dell'opera possa variare tra il 5 ed il 15 per cento dell'importo contrattuale, al fine del raggiungimento di un accordo bonario si applicano le disposizioni di cui ai commi da 2 a 7 dell'art. 205 del D.Lgs. 50/2016.

## **Art. 69 Transazioni**

Le controversie relative a diritti soggettivi derivanti dall'esecuzione del contratto possono essere risolte mediante transazione nel rispetto del codice civile, solo ed esclusivamente nell'ipotesi in cui non risulti possibile esperire altri rimedi alternativi, secondo le disposizioni dell'art. 208 del D.Lgs. 50/2016.

## **Art. 70 Spese contrattuali, imposte, tasse**

1. Sono a carico dell'appaltatore senza diritto di rivalsa:
  - a) le spese contrattuali;
  - b) le tasse e gli altri oneri per l'ottenimento di tutte le licenze tecniche occorrenti per l'esecuzione dei lavori e la messa in funzione degli impianti;
  - c) le tasse e gli altri oneri dovuti ad enti territoriali (occupazione temporanea di suolo pubblico, passi carrabili, permessi di scarico, canoni di conferimento a discarica ecc.) direttamente o indirettamente connessi alla gestione del cantiere e all'esecuzione dei lavori;
  - d) le spese, le imposte, i diritti di segreteria e le tasse relativi al perfezionamento e alla registrazione del contratto.
2. Sono altresì a carico dell'appaltatore tutte le spese di bollo per gli atti occorrenti per la gestione del lavoro, dalla consegna alla data di emissione del certificato di collaudo provvisorio.
3. Qualora, per atti aggiuntivi o risultanze contabili finali determinanti aggiornamenti o conguagli delle somme per spese contrattuali, imposte e tasse di cui ai commi 1 e 2, le maggiori somme sono comunque a carico dell'appaltatore e trova applicazione l'articolo 8 del capitolato generale d'appalto.
4. A carico dell'appaltatore restano inoltre le imposte e gli altri oneri, che, direttamente o indirettamente gravano sui lavori e sulle forniture oggetto dell'appalto.
5. Il presente contratto è soggetto all'imposta sul valore aggiunto (I.V.A.); l'I.V.A. è regolata dalla legge; tutti gli importi citati nel presente Capitolato speciale si intendono I.V.A. esclusa.

## **Art. 71 Controversie e foro competente**

Per tutte le controversie nascenti dal presente appalto, quale che sia la loro natura tecnica, amministrativa o giuridica, saranno devolute alla giurisdizione ordinaria. Il foro competente, in via esclusiva, è quello di Pistoia.